18 апреля 2014 | № 15 (158)

# ПРО ЛЕСНОЙ

Еженедельная общественная газета

ПРО ПАСХУ

# Да любите друг друга!

## Вслед за Великим постом приходит время самого главного и самого древнего христианского праздника

Сколько мы живём, столько и знаем, что Светлая Пасха на Руси праздновалась всегда – даже в советские времена, среди не совсем верующих, когда «не было принято» молиться, ходить в церковь – вера в русском человеке неискоренима. Никто и никогда не мог запретить человеку и соблюдать посты, разговляться, печь куличи. Просто не всегда люди могли позволить себе радоваться празднику открыто.

«Светлое Христово Воскресение – праздник, объединяющий христиан всего мира. Пасха – ещё и семейный праздник, ведь семья, по православным традициям – малая церковь на земле. Со временем он обрастает новыми традициями, ритуалами. Но смысл и значение остаются прежними. Всё христианство зиждется именно на доктрине Воскресения и Искупления.

К Пасхе готовятся заранее: и Великий Пост, и страстная неделя, и украшение жилища, и подготовка специального стола – всё это готовит наши мысли к празднованию этого светлого дня.

Накануне Светлой Пасхи мы встретились с настоятелем храма Во имя праведного Симеона Верхотурского отцом Сергием (Кабановым).

Окончание на стр. 6

**Вера МАКАРЕНКО**

## В НОМЕРЕ:

**Там русский дух, там Русью пахнет**

Не упустите уникальную возможность увидеть редчайшие экспонаты

Стр. 3

ФАЗЕНДА
СОТОВЫЙ ПОЛИКАРБОНАТ ПРОЗРАЧНЫЙ И ЦВЕТНОЙ ВСЕГДА В НАЛИЧИИ
ТЕПЛИЦЫ
РАССРОЧКА
БЕСПЛАТНАЯ ДОСТАВКА
МОНТАЖ
реклама
У БАЗЫ КОМПАС НА ПЕРЕВАЛКЕ
8 - 922 - 114 - 69 - 49
WWW.FAZENDA-LESNOY.RU

НАТЯЖНЫЕ ПОТОЛКИ и СТЕНЫ на тканевой основе
DESCOR / CLIPSO
Экологически чистые
Морозостойкие
Бесшовные
Безопасные
Прочные
Не горят
реклама
МОНТАЖ БЕЗ ГАЗОВЫХ БАЛЛОНОВ
г. Лесной, ул. Сиротина, 2а
«Descor Elite»
Тел. 8 953 601 49 28
РОСКОШЬ, ДОСТУПНАЯ КАЖДОМУ

ТЕПЛЕРЬ В ЛЕСНОМ 104.9FM
Europa plus
№ 1 в России*
ТЕЛЕФОН РЕКЛАМНОЙ СЛУЖБЫ
2-07-77
реклама

ПРО ОБЛАСТЬ

## ЖКХ – под контроль общественности

Министерство энергетики и ЖКХ приступило к формированию общественного совета. Как сообщил глава ведомства Н.Б. Смирнов, это будет консультативно-совещательный орган, в состав которого войдут члены Общественной палаты Свердловской области, эксперты в сфере энергетики и ЖКХ, представители работающих в данном направлении организаций и иные заинтересованные лица. Одним из ключевых принципов, закладываемым в основу Совета, должна стать его независимость от органов исполнительной власти.

В числе задач – совершенствование механизма обратной связи с населением и организациями Свердловской области, обобщение и обсуждение общественных инициатив по наиболее значимым вопросам энергетики и ЖКХ. В полномочия Совета войдёт выработка предложений и рекомендаций по реализации и корректировке государственной политики в сферах ЖКХ и топливно-энергетического комплексов в адрес губернатора и правительства Свердловской области.

Плюсом общественного совета является то, что он станет ещё одним механизмом взаимодействия ведомства с широкой общественностью. Это позволит населению активней подключаться к обсуждению как текущих, так и резонансных проблем.

## Члены Совфеда обсудили планы развития Среднего Урала

Ключевые проекты социально-экономического развития Среднего Урала могут рассчитывать на федеральную поддержку. Речь об этом шла 15 апреля на заседаниях комитетов Совета Федерации, которые состоялись в Москве в рамках проведения Дней Свердловской области в верхней палате парламента.

При формировании проекта федерального бюджета на 2015 год комитет будет рекомендовать предусмотреть федеральное финансирование в объёме около 2,5 миллиарда рублей на строительство первой очереди Уральского университетского технополиса.

Члены комитета Совфеда поддерживают регион в стремлении привлечь средства федеральной казны для завершения строительства Екатеринбургской кольцевой автодороги. Субсидии в объёме 10,5 миллиарда рублей (1,8 миллиарда рублей в 2014 году, 4,5 миллиарда рублей в 2015 году, 2,8 миллиарда в 2016 году и 1,4 миллиарда в 2017) в дополнении к ассигнованиям федерального дорожного фонда позволят завершить строительства южного полукольца обхода Екатеринбурга.

Южный обход Екатеринбурга позволит объединить четыре федеральных трассы и обеспечить комфортный проезд транзитного транспорта в обход областного центра. Реализация проекта даст мощный толчок для развития многих отраслей промышленности, приведёт к улучшению социально-экономических и экологических показателей.

## О реализации социальных проектов

На заседании комитета Совета Федерации по социальной политике участникам презентован проект создания в Нижнем Тагиле госпиталя восстановительных инновационных технологий. Это уникальный пример государственно-частного партнёрства в сфере здравоохранения. Также был представлен проект создания медицинского кластера в районе Академический районе Екатеринбурга, призванный способствовать кадровому обеспечению свердловского здравоохранения.

Министр здравоохранения области А.Р. Белявский рассказал об инновационных проектах региона и наработках, которые позволяют области второй год подряд обеспечивать естественный прирост населения, сокращать количество социально значимых заболеваний и улучшать качество оказания медицинской помощи, чтобы обеспечить её доступность во всех муниципальных образованиях Среднего Урала.

На заседаниях комитетов сенаторы также отметили, что регион демонстрирует очень хорошие показатели по увеличению заработной платы сотрудникам образования, а также по поддержке одарённых детей.

## К вопросу о детских садах

16 апреля губернатор Свердловской области Е.В. Куйвашев обсудил с председателем Совета Федерации В.И. Матвиенко вопрос возможности привлечения федеральных средств на строительство детсадов в регионе. В.И. Матвиенко сообщила, что считает необходимым изыскать дополнительное финансирование на развитие сети детских дошкольных учреждений в Свердловской области. Е.В. Куйвашев отметил, что за последние три года в регионе создано свыше 44 тысяч дополнительных мест в детских садах. Работа по ликвидации очередей в них ведётся по нескольким направлениям: строительство новых объектов, ремонт и реконструкция существующих, в том числе, с надстройкой третьего этажа, а также возврат в сеть ранее перепрофилированных зданий. В этом году планируется создать 12 тысяч мест, в следующем – ещё порядка 10 тысяч.

ПРО СОРЕВНОВАНИЕ

# Профессионализм всегда в почёте

## Кто лучший – показал конкурс мастерства

**12 апреля в механообрабатывающем производстве (№ 112) комбината «Электрохимприбор» прошёл конкурс профессионального мастерства среди токарей, фрезеровщиков и слесарей механосборочных работ. В нём приняли участие 29 представителей рабочих профессий.**

Ярослав Воеводин

Конкурс традиционно прошёл в два этапа: сначала конкурсанты проявляли свои умения на практике, затем демонстрировали теоретические знания.

Среди токарей старшей возрастной группы лучшим стал Игорь Новиков, вторым – Владимир Третьяков, третьим – Вячеслав Тельминов; в младшей группе победителем стал Антон Попов, на втором месте – Денис Нестеров, на третьем – Николай Белоцерковских.

**Сначала конкурсанты проявляли свои умения на практике, затем демонстрировали теоретические знания**

Артём Парамонов

У фрезеровщиков старшей возрастной группы призовые места распределились следующим образом: первый – Андрей Бузунов, второй – Александр Чухланцев, третий – Алексей Володин; в младшей возрастной группе первым стал Артём Парамонов, вторым – Евгений Поздин, третьим – Константин Подувальцев.

Среди слесарей механосборочных работ старшей возрастной группы 1 место занял Андрей Шульпин, 2 место – Олег Низовкин, 3 место – Борис Зарубин; в младшей группе 1 место у Сергея Пашина, 2 место у Ярослава Воеводина, 3 место у Ильи Лукичёва.

Победители и призёры получили дипломы и денежные призы, члены профсоюзной и молодёжной организаций также не ушли без подарков.

**Информационный центр**
**ФГУП «Комбинат «Электрохимприбор»**

ПРО ТВОРЧЕСТВО

# Дети и космос

## В УВЦ открыта новая выставка

**Мир космоса глазами ребёнка – это удивительный мир. Прикоснуться к нему и прочувствовать его можно в учебно-выставочном центре комбината «Электрохимприбор», где 15 апреля состоялось открытие выставки детских рисунков, посвящённой Дню космонавтики.**

Красочная экспозиция «Мы и космос глазами ребёнка», созданная из лучших работ юных художников, открылась уже в третий раз. Радует то, что с каждым годом проект только набирает обороты: растёт количество участников, а вместе с ним – потенциал идей и фантазий. В этот раз на выставке были представлены работы почти 90 ребят, среди них учащиеся школ № 67, 74, 64, 69, 75, 72, 71, лицея, воспитанники Детского подросткового центра и ЦДТ. Кроме того, впервые в этом году участие в проекте приняли дошкольники – ребята из д/с «Медвежонок».

Проект был организован городским методическим объединением учителей изобразительного искусства. Все преподаватели, которые с энтузиазмом откликнулись на предложение участвовать в создании выставки в этом году, получили благодарственные письма от комбината «Электрохимприбор», это: Т.Н. Еремина, Т.С. Кожевина, О.В. Митюшкина, С.Э. Лапина, С.Г. Карпеченкова, Л.М. Черненко, О.В. Бармина и А.Н. Веденёва. Благодарности были вручены и всем авторам работ.

Развитию творческо-просветительского проекта активно содействует градообразующее предприятие, которое готово и впредь поддерживать творческие порывы юных лесничан и инициативы педагогов.

Заинтересованные смогут посетить выставку «Мы и космос глазами ребёнка» до начала мая.

**Анна ДЕМЬЯНОВА,**
**фото автора**

ПРО ВЫСТАВКУ

# Там русский дух, там Русью пахнет

## Не упустите уникальную возможность увидеть редчайшие экспонаты

«Откуда в такой ярой авангардистке – столь тонкое ощущение русских корней?!» – задаёт риторический вопрос директор детской школы искусств Нина Александровна Иоффе на открытии выставки художественных работ внучатой племянницы жены великого Пушкина Натальи Гончаровой и малоизвестного в России, но очень талантливого «русского Гойи» Василия Масютина.

Уникальная экспозиция, по словам Веры Михайловны Кучур, директора музея нашего города, «достойная, выставочных залов любого большого мегаполиса», открылась 16 апреля в музее. Оригиналы рисунков, ярких, проникнутых великой любовью к России, к её фольклору, художественным традициям, овеянные поэзией, волшебством русских сказок, грустью по Родине, – часть из них нам знакома по старым детским книжкам, часть в России вообще никто не видел с 1920 года...

Выставочный проект «Русский авангард и Пушкин», посвящённый 215-летию со дня рождения поэта, столь уникальная экспозиция, редкая по своей сути, стала доступна вниманию наших ценителей культуры и искусства благодаря финансовой поддержке градообразующего предприятия и работникам городского музея, постоянно держащих руку на пульсе культурно-просветительской деятельности в обществе. ФГУП «Комбинат «Электрохимприбор» большое внимание уделяет спонсорству и благотворительности, заботясь как о социальной, так и о духовной стороне жизни всех лесничан. Об этом говорилось в первый день работы выставки, которую по праву открыл от лица руководства комбината «Электрохимприбор» заместитель генерального директора по социальным вопросам и корпоративной политике Никита Александрович Смирнов.

Лучше, как говорится, один раз увидеть, чем сто раз услышать: приходите на выставку, прикоснитесь к высокому искусству, к прошлому, к русским корням.

**Вера МАКАРЕНКО,**
**фото автора**

ПРО КОМБИНАТ

# Главное в оборонке – кадры

12 апреля в резиденции Губернатора Челябинской области прошло совещание под руководством заместителя председателя Правительства РФ Д.О. Рогозина. От комбината «Электрохимприбор» в нём принял участие генеральный директор А.В. Новиков.

Один из главных вопросов встречи – привлечение талантливой молодёжи в оборонную отрасль России. На совещании выступил полномочный представитель Президента РФ в УрФО И.Р. Холманских. Он отметил, что в УрФО производится более 30 % машиностроительной продукции страны, с учётом оборонного назначения. На территории округа находится свыше 250 предприятий, занимающихся отраслевыми исследованиями и разработками. «Количество занятых превышает 300 тысяч человек. Предприятиям были выделены дополнительные средства в рамках государственной программы вооружения, федеральных программ развития ОПК, ведомственных программ. Они позволили активно проводить мероприятия по технологическому перевооружению производственных мощностей», – сказал И.Р. Холманских. Вслед за Д.О. Рогозиным, он также указал на необходимость обновления кадрового состава, поскольку средний возраст работающих составляет примерно 55 лет, неконкурентная зарплата не способствует притоку в отрасль молодых специалистов.

**Информационный центр**
**ФГУП «Комбинат «Электрохимприбор»**

# Премия Правительства РФ – Михаилу Кривошеину

Начальнику отдела серийно-конструкторского бюро комбината «Электрохимприбор» Михаилу Кривошеину присуждена премия Правительства Росссийской Федерации за 2013 год в области науки и техники. Высокой наградой отмечен созданный им комплекс научно-технических работ со специзделиями.

**Информационный центр**
**ФГУП «Комбинат «Электрохимприбор»**

ПРО ГОРОД

## Развивая внешние связи

С 7 по 12 апреля делегация из Свердловской области посетила крупнейшую европейскую промышленную выставку «Hannover Messe», которая прошла в Ганновере (Германия). Возглавил делегацию вице-премьер областного правительства А.В. Орлов. Основная цель визита – презентация экономического и инвестиционного потенциала Свердловской области, в первую очередь – проектов особой экономической зоны «Титановая долина» и химпарка «Тагил», а также привлечение немецких предприятий к созданию в Свердловской области высокотехнологичных промышленных производств.

От комбината «Электрохимприбор» в состав делегации вошёл заместитель генерального директора Н.А. Смирнов. Был проведён ряд встреч и переговоров для развития внешнеэкономической деятельности предприятия, а также расширения рынка сбыта гражданской продукции.

## Торговля в жилых домах без риска для жизни

Владельцам торговых точек, расположенных в жилах домах, занимающихся торговлей огнеопасных жидкостей и газов, предстоит сделать выбор между исключением опасного товара из ассортимента или поиском нового места торговли.

Обоснованием предстоящих изменений служит постановление Правительства РФ от 17 февраля 2014 г. № 113, согласно которому внесены изменения в «Правила противопожарного режима в РФ» – раздел 7, статья 115, пункт «Б». Теперь на объектах торговли запрещается осуществлять продажу легковоспламеняющихся и горючих жидкостей, горючих газов (в том числе – баллонов с газом, лакокрасочных изделий, растворителей, товаров в аэрозольной упаковке), пороха, капсюлей, пиротехнических и других взрывоопасных изделий, если объекты организаций торговли размещены в зданиях, не являющихся зданиями класса функциональной опасности Ф 3.1 (здания организаций торговли).

## День призывника

24 апреля в 17.00 в СКДЦ «Современник» состоится День призывника. На праздник приглашается молодёжь призывного и допризывного возраста городского округа «Город Лесной» и их родители. Планируются показательные выступления бойцов спецназа, выставка-показ вооружения, где будет возможность самому попробовать разобрать и собрать автомат.

## Грациозные победы

С 4 по 8 апреля в Иваново проходил чемпионат ОДСОО «Русь» по художественной гимнастике в групповых упражнениях. Гимнастки ДЮСШ, выступавшие по программе МС, – Дарья Васильева, Ксения Голоманзина, Таисия Казимирова, Нина Строкова и Юлия Иванова – заняли 2 место и выполнили норматив «Мастер спорта России». Подготовили команду тренеры – Л.А. Латышева и Р.А. Черноголова.

С 12 по 13 апреля в Н. Тагиле проходил III открытый турнир по художественной гимнастике «Первые шаги». Гимнастки ДЮСШ Лесного в своих возрастных группах заняли следующие места: Софья Орлова – 1 место, Вероника Мерзлякова – 2 место, Мария Бахтина – 2 место, Кира Селеткова – 3 место, Алиса Решетникова – 3 место. Две команды наших гимнасток 2006 года стали обладателями 1 и 3 места. Команды, выступавшие по программе третьего и второго взрослого разряда, заняли 3 место.

## Без единого промаха

С 24 по 28 марта в Магнитогорске прошёл кубок Урала по боксу среди юношей 1998-1999 г.р. Команда Свердловской области, в составе которой принял участие учащийся ДЮСШ Лесного Андрей Антонов (школа № 64), стала серебряным призёром соревнований, уступив Челябинской области.

Выиграв во всех трёх боях, Андрей внёс весомый вклад в успех своей команды. Тренер А. Антонова – П.И. Морилов.

## На дорогах Лесного

С 7 по 14 апреля на дорогах Лесного выявлено 307 нарушений правил дорожного движения. Зарегистрировано 14 ДТП с причинением материального ущерба, в одном из них участник дорожного движения получил травмы. 8 апреля в 17.05 на перекрёстке улиц Орджоникидзе –Ленина водитель автомобиля «Тойота Королла», находясь в состоянии опьянения, не выдержал безопасную дистанцию до автомобиля «Заз Шанс» и совершил наезд на него. От полученного удара автомобиль проехал дальше и совершил наезд на автомобиль «Тойота Ярис», который остановился на перекрёстке на запрещающий сигнал светофора. Водитель автомобиля «Тойота Ярис» от удара получила травму в области шейного отдела.

про Лесной
18 апреля 2014 | № 15 (158)

ОТКРЫТОЕ ПИСЬМО ГЛАВЕ ГОРОДА

# Никто не забыт, и ничто не забыто?

## Что это – чёрствость чиновников или издержки памяти?

**Приближаются праздничные Победные дни. Свидетелей тех событий с каждым годом становится всё меньше. Тем внимательней и бережней мы должны относиться к нашим старикам, чья жизнь была посвящена закладке фундамента нашей счастливой жизни.**

Уважаемый Виктор Васильевич!

Решила обратиться к Вам, так как я уже обращалась к заместителю главы администрации ГО «Город Лесной» Сергею Алексеевичу Ряскову.

Я родилась 13 августа 1931 года. Для того чтобы быть тружеником тыла, надо отработать не менее шести месяцев и иметь не менее двух свидетелей. Но не всем удалось найти свидетелей: мы, во время войны 10-летние дети, все работали, трудились, помогали, как могли, победе нашей Родины. Таких как я оправляли прямо из школы на открытых грузовых машинах на поля в совхозы и колхозы – копать, собирать урожай, косить и грести сено.

По Указу Бориса Ельцина от 10 октября 1993 года, все граждане, родившиеся до 31 декабря 1931 года, были отнесены к категории лиц, проработавших не менее шести месяцев, так как нас не оформляли и не давали никаких документов.

> **Скоро День Победы. Мы со слезами будем завидовать счастливым людям, которых поздравляют и для которых проводят вечера**

Скоро День Победы. Мы со слезами будем завидовать счастливым людям, которых поздравляют и для которых проводят вечера.

Обращалась к Лидии Борисовне Мельниковой, так как у нас, рождённых до 31 декабря, не было свидетелей, но нас поздравляли, дарили подарки, делали вечера с накрытыми столами, а последние годы про нас забыли, даже с Днём пожилого человека не поздравляют. Лидия Борисовна отвечала: «Были другие руководители. При настоящем руководстве денег для вас нет».

Сергей Алексеевич Ряскова обещал помочь и отправить бумаги в Свердловскую областную Думу. Было много дополнений о тружениках тыла, взятых из газет в библиотеке. Ответа от него так и не было, бумаг у Ряскова никаких не оказалось.

Я прожила в этом городе 55 лет, рабочий стаж – 40 лет. «Ветеран труда». «Ветеран ядерной промышленности». Но так как я не заводской работник, где заботятся о каждом человеке, о здоровье людей, поздравляют, награждают и т.п., я отношусь к городским организациям, о которых давно забыли. Нас, кому давно девятый десяток лет, кому 83 года, осталось очень мало. Просим вспомнить о нас! Мы ещё живы!

**Тамара Павловна ШЛЯПНИКОВА, пенсионер**

НАВСТРЕЧУ ДНЮ ПОБЕДЫ

# Имя тебе – Бессмертие!

## Наш город готовится к празднованию

**Городской администрацией запланировано множество самых разных по содержанию и масштабу мероприятий, определён объём необходимых работ по благоустройству и праздничному оформлению городского округа – Лесной готовится ко Дню Победы.**

4 апреля у заместителя главы администрации по вопросам образования, культуры и спорта С.А. Ряскова прошло первое заседание оргкомитета по подготовке к празднованию Дня Победы.

В ходе заседания рассмотрен проект постановления главы администрации городского округа по подготовке и проведению планируемых мероприятий в рамках 69-летия Победы в Великой Отечественной войне 1941-1945 годов.

1 мая состоится традиционная встреча участников Великой Отечественной войны двух городов – Лесного и Нижней Туры. В этом году встреча будет проходить в Лесном.

В преддверии Дня Победы во всех учреждениях образования и культуры городского округа пройдут мероприятия, посвящённые этому празднику. Сохраняется традиция проведения акций: «Георгиевская ленточка», «Подарок ветерану», «Поздравительная открытка ветерану» и «Зажги звезду».

В день 9 Мая состоятся традиционное шествие участников Великой Отечественной войны и локальных военных конфликтов, военный парад на площади у Обелиска Победы и легкоатлетическая эстафета.

> **Приглашаются все, кому дорога память о фронтовиках-победителях, сформировать наш «Бессмертный полк»**

В этом году в Лесном 9 Мая впервые пройдёт колонна «Бессмертного полка» – наш город стал участником этого гражданского патриотического проекта. «Они должны идти победным строем в любые времена». Приглашаются все, кому дорога память о фронтовиках-победителях, сформировать наш «Бессмертный полк». Возьмите фотографию своего солдата и приходите 9 Мая на построение «Бессмертного полка».

На заседании оргкомитета по подготовке к празднованию Дня Победы принято решение, что колонна «Бессмертного полка» будет формироваться с 09.00 до 09.45 на площади СКДЦ «Современник» и пойдёт к Обелиску Победы за колонной участников Великой Отечественной войны по улице Ленина и Коммунистическому проспекту.

По информации координатора патриотического проекта Дениса Ражина, лесничане активно откликнулись на проект, и с каждым днём участников «Бессмертного полка» становится всё больше. На сайте www. moypolk. ru зарегистрировано ещё десять солдат Великой Отечественной: Михаил Алексеевич Васильев, Степан Прокопьевич Гусельников, Влас Казанцев, Михаил Гаврилович Мурзин, Степан Яковлевич Нелинов, Пётр Вячеславович Прядеин, Владимир Фёдорович Хазов, Александр Михайлович Шатов, Ростислав Петрович Быстрицкий и Геннадий Григорьевич Шулятьев. Список продолжает пополняться. Ещё около пятидесяти человек обратились с заявками на регистрацию своих ветеранов на сайте «Бессмертный полк». Ежедневно обращаются люди в пункт изготовления штендеров. Столкнулись с таким вопросом: «Что делать, если не сохранилось ни одной фотографии ветерана?». Как пояснил Денис Ражин, в этом случае изготавливается штендер (см. фото), где указываются фамилия, имя отчество и воинское звание фронтовика.

Уважаемые лесничане! Присоединяйтесь к «Бессмертному полку». По вопросам регистрации и изготовления штендеров с фотографией ветерана обращаться по тел.: 8 (908) 902 88 88.

**Контакты координатора «Бессмертного полка» в Лесном: тел. 8(908) 902-88-88, e-mail: polk.lesnoy@yandex.ru!**

**Информационно-аналитический отдел городской администрации**

Такси «Скороход»
ХВАТИТ ПЕРЕПЛАЧИВАТЬ!
Теперь стоимость вашей поездки зависит от расстояния!
Цены от 60 рублей!
(не более 1 км)
реклама
- Расчет стоимости не зависит от того, какой маршрут выберет водитель,
- Мы считаем по кратчайшему расстоянию!
- Поездки на несколько адресов с нами выгодней (подробности при звонке оператору)
- Мы начисляем бонусы за каждую поездку:

до 10 поездок в месяц – 3% от 11 до 20 – 4% от 21 - 5%

И самое приятное, что воспользоваться бонусами вы можете в любой удобный для вас момент! Не нужно ничего накапливать.

Мы даем ГАРАНТИЮ на все предварительные заказы!

Если машина опоздает хоть на 5 минут, мы компенсируем вам стоимость поездки!
И как прежде сообщим вам об отправке и прибытии авто посредством смс и отзвона!
Подаем ближайшую машину к адресу согласно gps
Акустический комфорт – нет шумных раций
Автомобили классом не ниже ваз-2110, в хорошем состоянии
Представляем документы для отчетности
Мы принимаем активное участие в жизни города
Оказываем благотворительную помощь
Создаем рабочие места родному городу

Заказ машин через сайт и приложение для Андроид на нашем сайте

98055.RU
Наши номера:
89222228750
89632746147
8 (34342) 98 0 55
89530066000
89126628646

ПРО ПРОФЕССИЮ

# «Если есть желание – всему научим!»

## Олег Низовкин – о деле наставника и слесаря производства № 112

**Финалист конкурса «Человек года Росатома-2013», «Отличник качества», «Лучший наставник комбината», неоднократный победитель и призёр конкурсов профессионального мастерства – все эти звания гордо носит Олег Анатольевич Низовкин, слесарь механосборочного производства подразделения № 112 комбината «Электрохимприбор». Каким был его путь к успеху?**

Первые шаги к профессиональным победам Олег Анатольевич начал в ГПТУ Свердловска-45, куда поступил после школы, чтобы освоить специальность слесаря-ремонтника. Заполучив 4 разряд, после окончания училища он устроился на 416 производство комбината «Электрохимприбор». Начинать было несложно – старшие товарищи помогали во всём. Спустя полгода начало трудового пути пришлось прервать, чтобы отдать долг Родине. Во время службы в армии Олег Анатольевич принимал участие в боевых действиях на территории Афганистана. Потом он вновь устроился на градообразующее предприятие, но уже в цех № 112, в котором работает и по нынешний день, вот уже 26 лет.

Поступив на работу на механосборочное производство, Олег Низовкин сразу оказался в бригаде. Азам профессии новичка обучали всей командой, поэтому он получил целый багаж новых знаний. Прибавив к этому упорство и трудолюбие, он быстро овладел своей профессией в совершенстве, достигнув высшего шестого разряда. Теперь Олег Анатольевич сам передаёт свои навыки и знания новичкам. Трижды ему присуждалось звание «Лучший наставник комбината». За время наставнической деятельности секретам профессионального мастерства он обучил восемь молодых рабочих, двое из которых впоследствии становились призёрами конкурсов мастерства. Работа наставника непростая – ведь к каждому человеку нужно найти свой подход, у каждого начинающего рабочего есть свои слабые места. Но самому молодому работнику, по словам Олега Анатольевича, для успешного старта в профессии достаточно энтузиазма и рвения: «Если есть желание – всему научим!». Опытный наставник с радостью отмечает, что на производство приходят «хорошие ребята», готовые жертвовать личным временем и постигать секреты мастерства не только «от звонка до звонка», но и после завершения рабочего дня.

**«Мне кажется, в любой профессии главное – это добросовестное отношение к своему труду»**

**Опытный наставник с радостью отмечает, что на производство приходят «хорошие ребята»**

Чтобы успеть уделить время своим подопечным и при этом в срок выполнить основную работу, Олегу Анатольевичу самому нередко приходится расширять рамки своего рабочего графика. Но работа сверх нормы ему вовсе не в тягость – ведь это любимая работа!

«Мне кажется, в любой профессии главное – это добросовестное отношение к своему труду, если оно есть – результат всегда будет», – отмечает он. Кроме этого, профессия слесаря механосборочного производства требует усидчивости и спокойствия. Именно спокойный нрав помогает Олегу Анатольевичу каждое начатое дело доводить до конца. И, конечно, во многом своему успеху он обязан коллективу, в котором работает, особенно благодарен - мастеру Алексею Александровичу Рудакову и начальнику участка Валерию Михайловичу Зырянову.

Обладая целым списком профессиональных побед и достижений, останавливаться на достигнутом он не собирается, наш герой уверен – ему ещё есть к чему стремиться. Свой первый конкурс мастерства он запомнил как самое яркое событие на трудовом пути, соревновательный азарт так пришёлся ему по душе, что он до сих пор – постоянный участник конкурсов профессионального мастерства.

Конечно, не меньше своей профессии Олег Низовкин любит и ценит свою семью – с женой Светланой 7 апреля они отметили 25-летие супружеской жизни, за это время они воспитали дочь и сына. Он благодарен своим близким за поддержку и за то, что к его трудоголизму они относятся с пониманием!

**Анна ДЕМЬЯНОВА**


# «Восточный экспресс банк» начинает оплачивать коммунальные услуги за добросовестных заёмщиков

**«Восточный экспресс банк» представил рынку «ЖКХ бонус» – программу, позволяющую клиентам компенсировать до 100 % затрат на коммунальные платежи за счёт банка.**

Стать участником программы «ЖКХ бонус» можно, воспользовавшись любым кредитным продуктом банка. Кредитная организация берёт на себя процесс оплаты ежемесячных услуг ЖКХ. Клиенту достаточно любым способом предоставить в банк квитанции ЖКХ, чтобы стать участником программы.

Часть коммунальных платежей заёмщика «Восточный экспресс банк» будет вносить из собственных средств. Размер такой субсидии банка составляет 4 % от оборотов по счёту клиента. Например, при использовании 30 тыс. рублей, банк внесёт за клиента 1200 рублей. Чем больше операций в течение месяца совершает клиент, тем больше бонус. Банк может компенсировать до 100 % коммунальных платежей клиента.

Программа «ЖКХ бонус» является инновационным решением на рынке. По расчётам специалистов банка, возможность получения денежного вознаграждения за своевременное осуществление платежей приведёт к повышению платежной дисциплины и позволит удерживать высокое качество портфеля в условиях непростой экономической ситуации в стране.

«Восточный экспресс банк» является одним из лидеров на рынке беззалогового пот-ребительского кредитования и занимает второе место в России по размеру филиальной сети. Удобство потребительских кредитов от «Восточного экспресс банка» оценили свыше пяти миллионов клиентов. Отделения банка работают по всей стране от Калининграда до Камчатки.

**Заявку можно подать не только в отделении банка, но и по бесплатному телефону 8-800-100-7-100 или на сайте www.express-bank.ru.**

ВОСТОЧНЫЙ ЭКСПРЕСС БАНК
Время - деньги!

8-800-100-7-100
Звонок бесплатный по всей России
www.express-bank.ru

г. Лесной, ул. Ленина, д. 31

реклама Лицензия ЦБРФ №1460 от 16.07.2012 г.

про Лесной
18 апреля 2014 | № 15 (158)

ПРО ПАСХУ

# Да любите друг друга!

## Вслед за Великим постом приходит время самого главного и самого древнего христианского праздника

Окончание. Начало на стр. 1

– Само значение праздника – оно большое и великое. Ведь если для неверующего человека с телесной смертью жизнь заканчивается вообще, то христианин знает, что есть вечная жизнь, которая разделяется на рай и ад, – начал нашу беседу отец Сергий. –

Сознание того, что ждёт впереди, разогревает в человеке все хорошие чувства. К сожалению, порой люди забывают Бога. Как, например, показывают последние события в Украине, брат пошёл на брата – это великая беда и скорбь для сердца! Страшно представить, что там творится! А Господь нам говорил, чтобы мы всегда творили милости. Он и пришёл сам ради нас, пострадал за нас, из любви к нам. И нет ничего выше этой любви. Церковь, с амвона, ото всюду, проповедует, что любовь – это самое главное качество в человеке. Она сильнее ненависти, сильнее всего. Слово само по себе может разрушить человека, и если он гневается, делает что-то плохое – он мучается. Человек, который находится во злобе, выходит из себя, не примиряется и не приходит к покаянию, открыт всем болезням. Разрушается мир вокруг него. Разрушается составляющая самого государства. Что и происходит сейчас в Украине, которая откидывает себя на 20 лет назад.

В принципе, Украина – это окраина России. И все мы, их братья, переживаем за то, что там происходит. По христианским законам, нужно ближним своим, а тем паче братьям, помогать. Мы давно молимся за тех, кто там живёт – есть специальные молитвы: о воинах, чтобы Господь нам милость послал и просветил сердца и умы наши, чтобы все мы имели в сердце любовь. Любовь всё созидает, исцеляет, восстанавливает, скрепляет. Только на любви можно построить настоящее, хорошее государство. Только в любви можно воспитать настоящих детей, которые будут любить родителей, своё отечество, свою страну.

**В оставшиеся перед Пасхой дни постарайтесь примириться с ближними своими, простить друг другу все обиды**

Поэтому, прежде всего, хочется пожелать на Пасху всем нам, чтобы во всех сердцах была именно любовь. В оставшиеся перед Пасхой дни постарайтесь примириться с ближними своими, простить друг другу все обиды. Живите в любви и согласии, в радости. Поскольку Господь сказал нам: «Самую важную заповедь даю вам – да любите друг друга!».

**Вера МАКАРЕНКО,**
**Фото автора**

### Светлая новость

Церковный приход в городском округе «Город Лесной» был впервые организован в 1993 году отцом Александром (Кузнецовым). Сегодня настоятелем храма Во имя праведного Симеона Верхотурского является отец Сергий (Кабанов). Ему довелось приукрашать храм, принимать участие в строительстве его нового здания. Сейчас в нём, по словам отца Сергия, предстоит сделать полы (благо, тепло наступило), установить двери, поставить уже готовый иконостас, престол, освятить – и можно будет начинать службу. В недалёком будущем планируется сделать храм собором, который станет головным в округе.

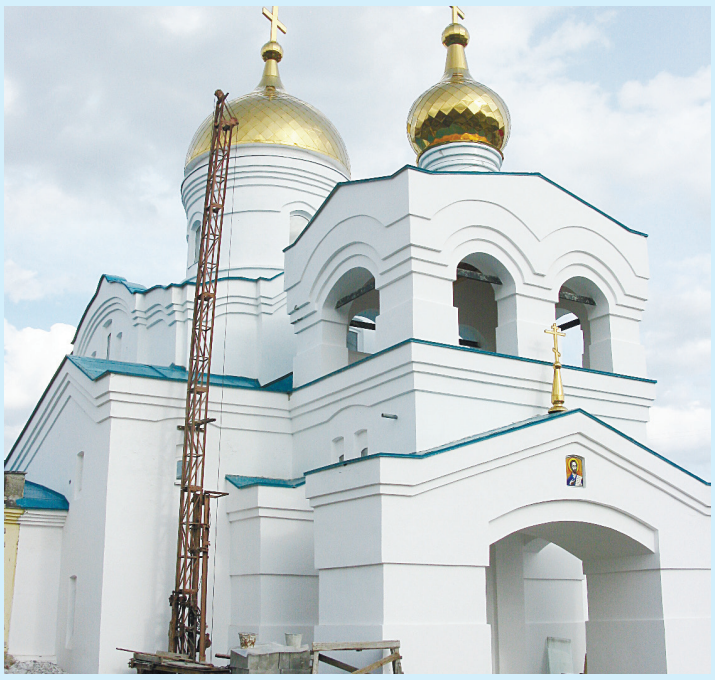

ВОПРОС НЕДЕЛИ

# Что для вас – Пасха, и отмечаете ли в семье этот праздник?

### Лидия Заварницына, домохозяйка:

В нашей семье самые главные праздники – это Пасха и День Победы! Это символ победы добра над злом, и мы обязательно готовимся к этим праздникам и празднуем их, встречаясь со своими друзьями. Меня, например, всегда поздравляют друзья, исповедующие ислам, и мы тоже их всегда поздравляем с их религиозными праздниками, ведь Бог един .

### Сергей Птицын, сотрудник МЧС:

Я не очень знаком с историей церковных праздников. Знаю, что Пасха празднуется в воскресенье, в этот день православные пекут куличи и красят яйца, а во вторник после Пасхи отмечают родительский день. Ещё со школы помню, как Вера Ивановна Дементьева, учительница по мировой художественной культуре, рассказывала о происхождении фраз «Иисус воскрес» и «Воистину воскрес», о том, откуда появилась традиция крашения яиц. Этот праздник я обычно провожу с семьёй, и в этом году так же планирую отметить его с близкими.

### Виталия Богданова, домохозяйка:

Пасха для меня и моей семьи – это очень Великий Праздник, ведь Христос воскрес! А вообще, я считаю, что невозможно пропустить и не отметить этот праздник, хотя, к сожалению, поста, предшествующего ему, мы не соблюдаем. А вообще – только самые светлые ощущения, особая атмосфера праздника! Всегда готовимся: красим яйца, печём пасху, декорируем стол и т. д, когда бывает возможность, то участвуем в Крестном Ходе. Считаю, что церковные праздники надо чтить и почитать, ведь это наше духовное воспитание.

### Александр Шумков, работник комбината «Электрохимприбор»:

Я немного знаю об истории Пасхи, но мы с семьёй каждый год отмечаем этот православный праздник: собираемся все вместе, кушаем традиционный кулич и пасхальные яйца, иногда ездим в Верхотурье или Меркушино. Я считаю, это светлый праздник и отличный повод для сбора всей семьи.

**Подготовили Анна ДЕМЬЯНОВА**
**и Вера МАКАРЕНКО**

# НОВОСТИ ИЗ ОБЛАСТИ

ГАУ СО «Информационно-аналитический центр», e-mail: red@gausoiac.ru

**Событие**

## Свердловская область гордится и любит великого Эрнста Неизвестного

В прошлом году в Екатеринбурге начал свою работу единственный в России и второй в мире, уникальный музей всемирно известного скульптора, художника и философа, нашего земляка – **Эрнста Иосифовича Неизвестного**.

Событие, которое многие эксперты назвали международным, стало возможным благодаря губернатору Свердловской области **Евгению Куйвашеву**, который поддержал инициативу известных екатеринбуржцев, заслуженных художников России **Виталия Воловича** и **Миши Брусиловского** о создании в столице Среднего Урала музея Эрнста Неизвестного. В его коллекции собраны поистине уникальные работы. Музей, по мнению экспертов, сделан на самом высоком международном уровне: здесь представлены только подлинники, собрана великолепная коллекция, демонстрирующая весь срез творчества знаменитого скульптора.

9 апреля мастер принимал поздравления с днём рождения, в числе которых - поздравительная телеграмма от главы региона Евгения Куйвашева:

Уважаемый Эрнст Иосифович! От себя лично и от лица всех жителей Свердловской области сердечно поздравляю Вас с днем рождения! Уральцы знают и высоко ценят Ваше творчество, Ваш выдающийся вклад в развитие изобразительного искусства, отечественной и мировой культуры. Пусть Вам и впредь сопутствуют успех и удача во всех начинаниях, а все замыслы и идеи обязательно найдут свое воплощение!

**В повестке**

Губернатор Евгений Куйвашев в программной статье «Сохраним опорный край державы!» заявил о том, что сейчас необходимо дать новую жизнь всемирно известной уральской инженерной школе, сформировать современную систему подготовки инженерных кадров.

## Качество подготовки инженеров – на принципиально новый уровень

По поручению главы региона Совет главных конструкторов Свердловской области прорабатывает вопрос создания комплексной государственной программы «Уральская инженерная школа». Примечательно, что российские университеты, в том числе и Уральский федеральный университет, присоединяются к всемирной инициативе по модернизации инженерного образования CDIO (от английского «Conceive-Design-Implement-Operate» – «придумывай, разрабатывай, внедряй, управляй»), что предполагает комплексный подход к инженерному образованию. Внедрение стандартов при обучении инженеров в вузах позволит выпускникам придумывать новый продукт, осуществить все конструкторские работы по его созданию и запустить его в производство.

10 апреля на «круглом столе», прошедшем в рамках сессии Агентства стратегических инициатив (АСИ) по продвижению новых проектов, руководитель проекта «Стандарт современного инженерного образования» АСИ **Денис Гусев** сообщил, что CDIO предполагает 12 стандартов, в числе которых мотивация студентов, организация учебного пространства, повышение квалификации преподавателей, активный практический подход в образовательным процессе. Все это направлено на подготовку инженерных кадров, которые были бы востребованы в современных экономических условиях.

**Цитата**

**Президент РФ Владимир Путин:**

*«На мой взгляд, нужно обязательно совместить профессиональные стандарты с образовательными стандартами. Нужно добиться того, чтобы были ориентиры для профессионального образования во всех его уровнях и ипостасях, чтобы приходящий на работу молодой человек сразу чувствовал себя уверенно на своём месте».*

**Факт**

## Почему не вещали цифровые телеканалы?

Министерство транспорта и связи Свердловской области прокомментировало, почему с 21 марта по 25 марта 2014 года на территории Свердловской области отсутствовало вещание эфирных телевизионных цифровых каналов, распространяемых по сети ОАО «Цифровое телевидение». Данное обстоятельство было связано с техническими проблемами на этапе подачи телевизионных программ от источника программ. В настоящее время вещание восстановлено.

В случае отсутствия вещания эфирных телевизионных каналов, распространяемых ОАО «Цифровое телевидение», можно обращаться в службу технической поддержки по телефону **(343) 379-02-29 с 09:00 до 20:00**.

**Цифры недели**

В ходе бизнес-миссии Среднего Урала в Германии прошли встречи с представителями немецких компаний, специализирующихся в сферах строительства, сталелитейной промышленности, энерготехники... Товарооборот между сторонами составляет

**1 млрд. долларов в год.**

В 2014 году с использованием средств господдержки сельхозтоваропроизводители смогут приобрести

**811 единиц техники.**

В частности, 190 тракторов, 34 кормоуборочных комбайна, 50 зерноуборочных комбайнов, 25 зерносушилок и другой техники.

**Подъём штанги**

**126 кг**

– серовчанка Олеся Лафина установила новый мировой рекорд на чемпионате мира по пауэрлифтингу, проходившем в ОАЭ среди спортсменов с поражением опорно-двигательного аппарата. С победой чемпионку поздравил губернатор Евгений Куйвашев.

НОВОСТИ ИЗ ОБЛАСТИ

Законно

Продолжаем знакомить с откликами на программную статью губернатора Евгения Куйвашева «Сохраним опорный край державы!», где были изложены ключевые задачи, стоящие перед Средним Уралом на ближайшие 20 лет.
Касаясь темы здравоохранения, глава региона отметил, что её нужно трактовать максимально широко – от качества предоставляемой медицинской помощи и этики врачебного персонала до создания специализированных лечебных заведений.

# Сохраним опорный край державы!

## Александр Петров:
### Нам нужна лекарственная безопасность

Депутат Госдумы России, исполнительный директор НП «Уральский фармацевтический кластер» Александр Петров высоко оценил желание губернатора озвучить населению своё видение развития Свердловской области в базовых вопросах.

«Очень рад, что губернатор говорит об обеспечении лекарственной безопасности. И, конечно, очень важно, что все основные социальные вопросы отмечены в статье, потому что без комфортного уровня жизни мы не сможем видеть будущее Урала через 20 лет», – подчеркнул депутат.

## Ян Габинский:
### У «Города сердца» есть будущее

Главный кардиолог Свердловской области Ян Габинский обратил внимание на многоплановость статьи губернатора.

«Особо меня впечатлило развитие здравоохранения и медицинской помощи. Это те факторы, которые напрямую влияют на сокращение смертности и на увеличение продолжительности жизни населения. Рассчитываю, что продолжится работа по созданию медицинских центров, что в системной работе по совершенствованию медицинской помощи найдёт своё место и поддержка «Города сердца» – уникального для России кардиологического медицинского и научного центра», – отметил Ян Габинский.

Кроме того, кардиолог поддержал губернатора в стремлении обеспечить гражданский мир и согласие на территории области.

«Жить нужно дружно. Нельзя допускать межнациональных и межконфессиональных конфликтов. Если в обществе будет раздор, мы ничего не сможем добиться, никаких выдающихся показателей социального и экономического развития», – пояснил Ян Габинский.

## Аркадий Белявский:
### Мы на пороге всеобщей информатизации здравоохранения

Продолжился рост объемов высокотехнологичной медицинской помощи: число жителей, получивших такую помощь в 2013 году, почти на восемь тысяч больше, чем в 2012 году, а финансирование этого вида помощи из областного бюджета выросло на пять процентов к уровню 2012 года. Об этом заявил министр здравоохранения Свердловской области Аркадий Белявский.

«В 2013 году продолжилась информатизация здравоохранения, начатая два года назад в рамках программы модернизации. Сейчас мы стоим на пороге создания единого областного информационного ресурса, который, в свою очередь, станет частью аналогичного общероссийского ресурса. Обе системы должны работать по единым правилам и протоколам. Они позволяют в режиме реального времени вести мониторинг оказываемой медицинской помощи во всех медучреждениях по всей области и стране», – заявил Аркадий Белявский.

По его словам, для создания единого информационного ресурса в 126 государственных учреждениях здравоохранения организован широкополосный доступ в Интернет, проложены локальные вычислительные сети на 10 000 рабочих мест.

**Цитата**

**Евгений Куйвашев, губернатор Свердловской области:**

*- Замечу, что качественное здравоохранение необходимо всем поколениям уральцев. Мы должны не просто улучшать материально-техническую базу учреждений здравоохранения, не просто расширить сеть лечебных учреждений, внедрять современные методы лечения и диагностики заболеваний. Наша задача шире – создать условия для использования прорывных медицинских технологий на имеющейся научно-производственной базе.*

## СУДЬБЫ ВОСЬМИ ДЕСЯТИЛЕТИЙ

## Виталий Севастьянов:
# В космосе хочется вспомнить, как пахнет огурец

В июне 1970 года Александр Глазунов написал стихотворение о знаменитом земляке:
*«Взбурлил в то утро город рано, крылатой вестью поражён.*
*– Слыхали, братцы, Севастьянов?! Красноуралец! Во – силён!*
*Опять с космическою трассой земные сблизились пути,*
*И парень из Красноуральска на крыльях разума летит…»*

«Я часто мысленно возвращаюсь к 12 апреля 1961 года. Я находился тогда в Центре управления космическим полетом. Хорошо помню предстартовые часы и минуты. За несколько минут до старта Королёв спросил по связи Гагарина: «Кедр (это позывной Юрия)! Как чувствуешь себя?» А тот в ответ: «Я-то чувствую себя хорошо, а как вы себя чувствуете?»... Ну а затем – знаменитое гагаринское «Поехали!», – так написал в своей книге «Дневник над облаками» один из первых советских космонавтов, уроженец города Красноуральска Виталий Иванович Севастьянов.

Через девять лет, 2 июня 1970 года, он сам полетел в космос на борту космического корабля «Союз-9». Воодушевление уральцев было необычайное. В тот день лучшая бригада забойщиков Виктора Александровича Гончара с Красногвардейской шахты приняла Виталия Ивановича Севастьянова в свой состав: «У нас в бригаде работает шесть человек, но мы обязуемся трудиться за семерых». Так космонавт стал почётным горняком. Передовые бригады медеплавильного комбината приняли земляка-космонавта почётным членом в свои коллективы. В Звездный городок полетели поздравительные телеграммы.

А через год состоялся короткий визит космонавта на малую родину, где ему была вручена лента и диплом первого Почётного гражданина Красноуральска. Тогда он поделился с земляками своими ощущениями от полёта на орбите. «Когда космический корабль входит в плотные слои атмосферы, обшивка его от высокой температуры плавится, вот как медь плавится в конверторах, и в иллюминатор видно, как металл сбегает по стенкам кабины, – говорил Виталий Иванович. – А ещё, привыкая к невесомости, организм перестраивается не только физиологически. Меняется и мироощущение космонавта. Забываются запахи Земли, краски... Однажды в космосе я проснулся и спросил командира «Союза-9» Андрияна Николаева: «А помнишь, как пахнет свежий огурец?».

**Благодарим за предоставленные материалы редакцию газеты «Красноуральский рабочий»**

# Отдыхай

ТВ-ПРОГРАММА НА 18 КАНАЛОВ, СКАНВОРД, АНЕКДОТЫ, ПОГОДА И МНОГО ИНТЕРЕСНОГО

про Лесной

18 апреля 2014 | № 15 (158)


## ВКУСНЯТИНА!

### Луковый пирог с плавленными сырками

**Ингредиенты:**

Тесто:

1 стакан муки,

125 г масла,

3 ст. ложки сметаны,

0,5 ч. ложки соды,

соль по вкусу.

**Начинка:**

плавленые сырки 2 шт. по 100 г,

3 сырые луковицы,

3 яйца.

**Приготовление:**

В муку покрошить масло мелкими кусочками, растереть до мелкой масляно-мучной крошки, удобнее делать это в блендере. Добавить сметану, соду, соль. Замесить быстро тесто и поставить на час в холодильник.

Сыр (предварительно убрать на час в морозилку) натереть на тёрке, пожарить на растительном масле лук, порезанный на тонкие полуколечки до золотистого цвета. Дать остыть. В тёртый сыр вбить яйца, добавить лук, соли, перца по вкусу, перемешать. Раскатать тесто, уложить в форму, смазанную маслом и присыпанную мукой, сделать бортики. Вылить начинку, выпекать при 180 гр 40 минут до красивого золотистого цвета.

### Вкусный кекс с курагой

**Ингредиенты:**

– 200 г сметаны,

– 3 яйца,

– 2 стакана муки,

– 1 стакан кураги,

– 1 стакан сахара,

– 2 чайные ложки разрыхлителя,

– 1 столовая ложка сливочного масла для смазывания формы.

**Приготовление:**

1. Сначала курагу зальём кипятком, дадим ей набухнуть минут 15.

2. Взбить яйца с сахаром, не сильно.

3. Добавим к этому сметану. Потом муку.

4. Нарежем курагу, отжав от воды.

5. В готовое тесто добавим курагу, перемешаем.

6. Выльем в приготовленную для выпечки форму.

7. Выпекаем около 40 минут в духовке при температуре 200 градусов. Готовность проверяем зубочисткой или спичкой.

8. Готовый кекс очень просто вытряхивается из формы.

9. Посыпаем его сахарной пудрой, она никогда не помешает, и едим.


городское бюро ритуальных услуг

УСПЕНИЕ

Достойно... Сохраняя память.

ПОЛНЫЙ КОМПЛЕКСУСЛУГ:

- Проведение похорон и кремации в минимальные сроки
- Оформление документов на погребение и пособия (бесплатно)

РИТУАЛЬНЫЙ АГЕНТ (круглосуточно):

8-952-130-0830, 8-904-170-37-97

выезд на дом, бесплатные консультации

ПАМЯТНИКИ ИЗ ПРИРОДНОГО КАМНЯ:

- МРАМОР
- ГРАНИТ
- ГАББРО

8-922-108-0706

Гарантия 2 года, рассрочка, хранение бесплатно

ПРИНИМАЕМ ЗАКАЗЫ НА ИЗГОТОВЛЕНИЕ И УСТАНОВКУ ПАМЯТНИКОВ НА 2014 ГОД ПО ЦЕНАМ 2013 ГОДА

г.Лесной, ул. Ленина, 64а (за магазином «Легион» на рынке) 9-88-40

8-950-642-0807, 8-950-553-8172

г. Н-Тура, ул. 40 лет Октября, 12а (центр. гор. рынок)

9-84-60, 8-950-560-0448

РЕКЛАМА


## ПОГОДА НА НЕДЕЛЮ

| | СУББОТА 19 АПРЕЛЯ | | | ВОСКРЕСЕНЬЕ 20 АПРЕЛЯ | | | ПОНЕДЕЛЬНИК 21 АПРЕЛЯ | | | ВТОРНИК 22 АПРЕЛЯ | | | СРЕДА 23 АПРЕЛЯ | | | ЧЕТВЕРГ 24 АПРЕЛЯ | | | ПЯТНИЦА 25 АПРЕЛЯ | | |
|---|---|---|---|---|---|---|---|---|---|---|---|---|---|---|---|---|---|---|---|---|---|
| Местное время | Утро | День | Вечер | Утро | День | Вечер | Утро | День | Вечер | Утро | День | Вечер | Утро | День | Вечер | Утро | День | Вечер | Утро | День | Вечер |
| Облачность, осадки | | | | | | | | | | | | | | | | | | | | | |
| Температура | +2°C | +9°C | +5°C | +4°C | +10°C | +7°C | +2°C | +4°C | +1°C | -1°C | +4°C | +2°C | +2°C | +8°C | +7°C | +3°C | +4°C | +2°C | -1°C | +2°C | 0°C |
| Давление | 745 мм | 745 мм | 745 мм | 743 мм | 740 мм | 737 мм | 739 мм | 743 мм | 747 мм | 753 мм | 754 мм | 755 мм | 751 мм | 748 мм | 746 мм | 740 мм | 738 мм | 737 мм | 740 мм | 743 мм | 743 мм |

**05.00** Доброе утро
**09.00** Новости
**09.10** Контрольная закупка
**09.45** Жить здорово! (12+)
**10.55** Модный приговор
**12.00** Новости
**12.15** Время обедать!
**12.55** Дело ваше... (16+)
**13.35** Истина где-то рядом (16+)
**14.00** Другие новости
**14.25** Остров Крым
**15.00** Новости
**15.15** В наше время (12+)
**16.10** Они и мы (16+)
**17.00** Наедине со всеми (16+)
**18.00** Вечерние новости
**18.45** Давай поженимся! (16+)
**19.50** Пусть говорят (16+)
**21.00** Время
**21.30** Х/ф «Кураж» (16+)
**23.30** Вечерний Ургант (16+)
**00.00** Ночные новости
**00.10** Познер (16+)
**01.15** Х/ф «Скандальный дневник» (16+)
**03.00** Новости
**03.05** В наше время (12+)
**04.00** Контрольная закупка

**РОССИЯ 1**

**05.00** Утро России
**09.00, 02.50** Взорвать СССР. Ядерный Апокалипсис (12+)
**09.55** О самом главном
**11.00, 14.00, 17.00, 20.00** Вести
**11.30** Вести-Москва
**11.50, 14.50, 04.45** Вести. Дежурная часть
**12.00** Т/с «Тайны следствия» (12+)
**13.00** Особый случай (12+)
**14.30, 17.10, 19.40** Вести-Урал
**15.00** Т/с «Джамайка» (12+)
**16.00** Т/с «Пока станица спит» (12+)
**17.30** Т/с «Личное дело» (16+)
**18.30** Прямой эфир (12+)
**20.50** Спокойной ночи, малыши!
**21.00** Т/с «Склифосовский-3» (12+)
**23.50** Х/ф «От Петра до Николая. Традиции русских полков» (12+)
**00.45** Девчата (16+)
**01.30** Х/ф «Большая перемена»
**03.50** Комната смеха

**РОССИЯ 2**

**06.05** Х/ф «Застывшие депеши» (16+)
**09.00** Живое время. Панорама дня
**10.50, 18.55** 24 кадра (16+)
**11.20, 19.25** Наука на колесах
**11.50, 01.15** Наука 2.0
**13.25, 03.50** Моя планета
**14.00, 18.30, 00.45** Большой спорт
**14.20** Х/ф «Смерш». Ударная волна» (16+)
**20.30** Освободители
**21.25** Х/ф «Охотники за караванами» (16+)
**02.50** Колизей. Арена смерти (16+)
**04.25** Угрозы современного мира
**05.20** Диалоги о рыбалке
**05.45** Язь против еды

**ОТВ**

**06.00** Город на карте (16+)
**06.15, 11.40** Defacto (12+)
**06.30** Патрульный участок на дорогах (16+)
**06.55, 09.05, 12.05, 13.05, 14.05, 15.05, 16.05, 17.55** Погода на ОТВ (6+)
**07.00, 08.00** События
**07.05, 08.05** УтроТВ
**09.00, 10.00, 11.00, 12.00, 13.00, 14.00, 15.00, 16.00, 17.00** События. Каждый час
**09.10, 10.05** Всё будет хорошо (16+)
**11.05** Прокуратура. На страже закона (16+)
**11.20** Наследники Урарту (16+)
**11.35** Елена Малахова: ЖКХ для человека (16+)
**12.10** Д/ф «Вкусы города» (16+)
**12.40** Контрольная закупка (12+)
**13.10** Д/ф «Лучшие экологические дома мира» (16+)
**13.40, 14.10, 15.10** Х/ф «Падение Олимпа» (16+)
**16.10, 17.05** Т/с «Склифосовский» (16+)
**18.00** Рецепт
**18.30** События УрФО
**19.00, 21.00, 22.50** События. Итоги
**19.10, 21.25, 23.20, 02.10, 04.25** На самом деле (16+)
**19.15** Невероятная правда о звездах (16+)
**20.05** Познер&Ургант. Их Италия (16+)
**21.30, 00.20, 05.00** Новости ТАУ 9 1/2 (16+)
**22.30, 01.20, 02.25, 04.40** Патрульный участок (16+)
**23.25, 02.15, 04.30** События. Акцент (16+)
**23.35** Остаться в живых. Фильм о фильме-5 (16+)
**01.40, 03.55** События. Итоги (16+)
**02.45** Действующие лица (16+)
**02.55** Парламентское время (16+)

**"ЦЕНТР**

**08.00** Настроение
**10.35** Х/ф «Стежки-дорожки»
**11.55** Петровка, 38 (16+)
**12.10** Х/ф «Не могу сказать прощай» (12+)
**13.30** События
**13.50** Х/ф «Не могу сказать прощай» (12+)
**14.25** Постскриптум (16+)
**15.25** В центре событий (16+)
**16.30** События
**16.50** Город новостей
**17.10** Городское собрание (12+)
**18.00** Х/ф «Семнадцать мгновений весны» (12+)
**19.30** События
**19.50** Простые сложности (12+)
**20.25** Право голоса (16+)
**21.30** Город новостей
**21.45** Т/с «Отрыв» (16+)
**23.45** Петровка, 38 (16+)
**00.00** События
**00.30** Жизнь в долг (12+)
**01.05** Без обмана (16+)
**02.00** События
**02.35** Футбольный центр
**03.05** Мозговой штурм. Век лазеров (12+)
**03.35** Х/ф «Взрослая дочь, или Тест на...» (16+)
**05.25** Х/ф «Женитьба Бальзаминова» (12+)
**07.20** Т/с «Маленькие чудеса природы» (12+)

**НТВ**

**06.00** НТВ утром
**08.40** Т/с «Возвращение Мухтара» (16+)
**10.00** Сегодня
**10.20** Т/с «Возвращение Мухтара» (16+)
**10.55** До суда (16+)
**11.55** Суд присяжных (16+)
**13.00** Сегодня
**13.25** Суд присяжных. Окончательный вердикт (16+)
**14.35** Дело врачей (16+)
**15.30** Обзор. ЧП
**16.00** Сегодня
**16.25** Прокурорская проверка (16+)
**17.40** Говорим и показываем (16+)
**18.30** Обзор. ЧП
**19.00** Сегодня
**19.30** Т/с «Чужой район» (16+)
**21.25** Т/с «Братаны» (16+)
**23.15** Сегодня. Итоги
**23.35** Т/с «Инспектор Купер» (16+)
**01.35** Д/ф «Наш космос» (16+)
**02.30** Дикий мир (0+)
**03.10** Т/с «Хозяйка тайги-2. К морю» (16+)
**05.00** Т/с «Хвост» (16+)

**ТНТ**

**07.00** М/с «Кунг-Фу панда» (12+)
**07.30** М/с «Бен 10» (12+)
**07.55** М/с «Губка Боб Квадратные штаны» (12+)
**08.20** М/с «Турбо-агент Дадли» (12+)
**09.00** Дом 2. Lite (16+)
**10.30** Битва экстрасенсов (16+)
**11.30** Х/ф «Цунами 3D» (16+)
**13.30** Т/с «Универ» (16+)
**14.30** Т/с «Универ. Новая общага» (16+)
**15.00** Т/с «Физрук» (16+)
**15.30** Т/с «Универ. Новая общага» (16+)
**20.30** Т/с «Физрук» (16+)
**21.00** Х/ф «Малавита» (16+)
**23.10** Дом 2. Город любви (16+)
**00.10** Дом 2. После заката (16+)
**00.40** Х/ф «Кокаин» (18+)
**03.10** Т/с «Следы во времени» (16+)
**04.05** Т/с «Пригород 2» (16+)
**04.35** Т/с «Под прикрытием 2» (16+)
**05.25** Т/с «Друзья» (16+)
**05.55** Т/с «Дневники вампира 4» (16+)
**06.45** Т/с «Саша+Маша» (16+)

**06.00** М/с «Маленький принц» (6+)
**06.25** М/с «Приключения Вуди и его друзей» (6+)
**06.50** М/с «Пингвинёнок Пороро» (6+)
**07.00** М/с «Макс Стил» (12+)
**07.30** М/с «Клуб Винкс - школа волшебниц» (12+)
**08.00, 13.30** Т/с «Воронины» (16+)
**09.30** Х/ф «Затерянный мир. Парк Юрского периода - 2» (16+)
**11.55** Х/ф «Парк Юрского периода - 3» (16+)
**16.00** Т/с «Два отца и два сына» (16+)
**20.00** Т/с «Последний из магикян» (16+)
**21.00** Х/ф «Война миров» (16+)
**23.10, 01.30** 6 кадров (16+)
**00.30** Кино в деталях (16+)
**01.45** Х/ф «Война пуговиц» (16+)
**03.50** Х/ф «Частная школа» (16+)
**05.35** М/с «Волшебные Поппикси» (6+)
**05.50** Музыка на СТС (16+)

**РОССИЯ К**

**07.00** Евроньюс
**10.00, 15.00, 19.00, 23.00** Новости культуры
**10.15, 01.40** Наблюдатель
**11.15** Х/ф «С вечера до полудня»
**13.35** Academia. Шекспир - человек театра
**14.20** Д/ф «Человек эры кольца. Иван Ефремов»
**15.10** Д/ф «Левон Лазарев. Шаг в вечность»
**15.40** Х/ф «Коллеги»
**17.20** Шекспир и Чайковский. Увертюры Гамлет, Ромео и Джульетта
**18.15** Спектакль «Добрый человек из Сезуана»
**19.15** Главная роль
**19.30** Сати. Нескучная классика...
**20.10** Правила жизни
**20.40** Острова
**21.25** Д/ф «Загадка мумии Рамсеса»
**22.10** Тем временем
**23.20** Х/ф «Ричард II»
**02.35** Концерт «Вечерний звон»

**СОЮЗ**

**00.00** Таинство священства (0+)
**01.10, 14.25, 16.25, 18.25, 20.55** Мульткалендарь (0+)
**01.15, 23.00** Вечернее правило (0+)
**01.45** Мироносицы (0+)
**02.00** Седмица (0+)
**02.30, 10.00** Плод веры (0+)
**03.00** Верую! Из жизни знаменитых современников (0+)
**04.00** Скорая социальная помощь (0+)
**04.15** Символ веры
**04.30, 11.30** Православная Брянщина (0+)
**04.45** Комментарий недели (0+)
**05.00** Неизведанное Православие (0+)
**05.15** Точка опоры (0+)
**05.30, 17.30** Благовест (0+)
**06.00** В студии - протоиерей Д. Смирнов (0+)
**07.00, 09.00** Утреннее правило (0+)
**07.30** Православная энциклопедия (0+)
**08.00** Доброе слово - утро (0+)
**08.15, 12.00, 15.00, 18.45** Союз онлайн (0+)
**08.30, 16.30, 21.00** Читаем Евангелие вместе с Церковью (0+)
**08.45, 16.45, 21.15** Церковный календарь (0+)

**09.30, 14.30** Воскресная школа (0+)
**09.45, 12.30** Первосвятитель (0+)
**10.30** Я верю
**11.00** Первая натура (0+)
**11.15** Источник жизни (0+)
**11.45, 17.00** У книжной полки (0+)
**12.15** Обзор прессы (0+)
**12.45** Святыни Москвы (0+)
**13.00, 19.00, 23.30** Документальный фильм (0+)
**14.00, 16.00, 18.00, 20.00** Новости (0+)
**14.45** Купелька (0+)
**15.15** Крест над Европой (0+)
**15.30** Доброе слово - день (0+)
**17.15** Преображение
**18.30** Духовные размышления (0+)
**19.30** Уроки Православия
**21.30** Доброе слово - вечер (0+)
**21.45** В гостях у Дуняши (0+)
**22.00** Беседы с батюшкой (0+)

ТНВ Татарстан

**07.00, 19.00, 22.00** Новости Татарстана (12+)
**07.10, 04.05** Перекресток мнений (12+)
**08.00** Манзара (6+)
**10.00, 16.00, 20.30, 23.30** Новости Татарстана (12+)
**10.10** Народный будильник (12+)
**11.00, 02.30** Т/с «Американский дядюшка» (12+)
**12.00, 19.30** Т/с «Мое сердце настаивает...» (12+)
**12.55** Религия и жизнь (6+)
**13.00** Ретро-концерт
**13.30** Закон. Парламент. Общество (12+)
**14.00, 00.00** Т/с «Звездочет» (16+)
**15.00** Семь дней (12+)
**16.15** Закон. Парламент. Общество (12+)
**16.55** Быстрая зарядка
**17.00, 23.15** Хочу мультфильм!
**17.15, 23.00** Гостинчик для малышей
**17.30** Тамчы-шоу
**17.55** Поющее детство
**18.05** М/с «Охотники на драконов»
**19.20** Улыбнись! (12+)
**21.15** Прямая связь (12+)
**22.30** Татары (12+)
**01.00** Т/с «Склифосовский» (16+)
**02.00** Видеоспорт (12+)
**03.20** Т/с «Босоногая девчонка 2» (12+)

5

**06.00** Сейчас
**06.10** Утро на «5» (6+)
**09.30** Место происшествия
**10.00** Сейчас
**10.40** Т/с «Убойная сила» (16+)
**12.00** Сейчас
**12.40** Т/с «Убойная сила» (16+)
**15.30** Сейчас
**16.10** Т/с «Убойная сила» (16+)
**18.20** Сейчас
**18.55** Т/с «ОСА» (16+)
**22.00** Сейчас
**22.25** Т/с «След. Харинский треугольник» (16+)
**23.20** Момент истины (16+)
**00.15** Правда жизни (16+)
**00.50** Т/с «Убойная сила» (16+)

**06.00, 18.30** Д/с «Сталинград. Победа, изменившая мир» (12+)
**07.00** Д/с «Освобождение» (12+)
**07.30, 09.10, 13.10** Т/с «Следствие ведут ЗнаТоКи»
**09.00, 13.00, 18.00, 22.40** Новости дня
**15.00** Т/с «Главный калибр» (16+)
**19.15** Т/с «Место встречи изменить нельзя» (12+)
**20.40** Х/ф «Один из нас» (12+)
**23.00** Д/с «Незримый бой» (16+)
**00.30** Т/с «Бигль» (12+)
**01.25** Х/ф «Мелодия на два голоса» (6+)
**04.05** Х/ф «Взорванный ад» (16+)

**05.00** 180 минут (12+)
**08.15** Т/с «Спас под березами» (12+)
**10.00, 00.45** Х/ф «Формула радуги» (12+)
**11.30** Наша марка (12+)
**12.00, 15.00, 18.00, 21.00** Новости Содружества
**12.20** Т/с «Чужие ошибки» (16+)
**14.05** Д/ф «Тайные знаки» (16+)
**15.20, 23.30** Слово за слово (16+)
**16.10, 03.45** Т/с «Монтекристо» (16+)
**18.20** Т/с «Двое из ларца 2» (16+)
**21.20** Т/с «Вокзал» (16+)
**23.00** Беларусь сегодня (12+)
**00.20** Общий интерес (12+)
**02.05** Т/с «Обручальное кольцо» (16+)

Карусель

**07.00, 14.15** Давайте рисовать!
**07.20** Мы идем играть!
**07.35** Волшебник Изумрудного города
**07.55** Прыг-Скок команда
**08.10, 23.10** Смешарики
**08.25, 03.40** Маленькие жители планеты
**08.35, 22.05, 22.40** Смурфики
**09.25, 19.45** Томас и его друзья
**09.50** Даша-путешественница
**10.15, 20.50** Юху и его друзья
**10.45, 19.05** Трансформеры
**11.10, 04.45** Бериляка учится читать
**11.20** Лентяево
**11.45** Фиксики
**12.55** Funny English
**13.10, 20.10** Новые приключения пчелки Майи
**13.55, 05.05** Сельские хлопоты
**14.40** Барбоскины
**15.20, 06.05** Сто затей для друзей
**16.15** Зиг и Шарко (12+)
**17.10** Форт Боярд (12+)
**17.35** Ералаш
**17.55** Классная школа
**18.50** Почемучка
**19.30** Пингвиненок Пороро
**21.20** Белка и Стрелка
**22.30** Спокойной ночи, малыши!
**00.25** Медведи-соседи (12+)
**01.05** Кадетство (12+)
**01.50** Хождение по мукам (12+)
**03.00** Русская литература. Лекции (12+)
**03.25** В гостях у Деда-Краеведа
**03.45** Ларри и его команда
**05.20** Дорожная азбука

8

**08.30** Премьер-парад (16+)
**09.00** Х/ф «Миленький ты мой» (16+)
**11.00, 05.55** В гостях у Геннадия Малахова (16+)
**12.45, 05.10** Секретная кухня (12+)
**13.30, 17.30** О судьбе и здоровье (16+)
**15.00** Х/ф «Ка-ка-ду» (12+)
**16.45, 19.35, 04.00, 07.45, 13.15** Интервью №1 (12+)
**17.00** Клуб потребителей (16+)
**19.00, 08.00** Т/с «Рабыня Изаура» (16+)
**19.30, 20.20, 04.00, 05.05, 07.40, 08.55** Худеем на одном дыхании с Мариной Корпан (12+)
**19.50** Т/с «Семья» (16+)
**20.25, 05.40** Мужской разговор (16+)
**20.45, 22.50** Невидимый фронт (16+)
**21.00** Х/ф «Карпатское золото» (0+)
**23.00, 06.50** Приём у Лены Лениной (16+)
**00.00, 11.55** Т/с «Горец» (16+)
**01.00** Т/с «Горец» (16+)
**02.00** Х/ф «Вертикаль» (0+)
**04.15** Т/с «Любовь и ненависть» (16+)

Сарафан

**08.00** Субботний вечер. 14-й выпуск (12+)
**09.45** Музыкальный алфавит (12+)
**10.00** Кривое зеркало. 69-й выпуск (12+)
**11.45** Музыкальный алфавит (12+)
**12.00** ОСП-студия. Алексей Кортнев (12+)
**12.40** Аншлаг. 46-й выпуск (12+)
**13.35** Ха. Маленькие комедии. Смена имиджа (12+)
**13.40** Ха. Маленькие комедии. Рейд (12+)
**13.45** Музыкальный алфавит (12+)
**14.00** Смеяться разрешается. 80-й выпуск (12+)
**15.45** Музыкальный алфавит (12+)
**16.00** Хали-Гали. 59-й выпуск (12+)
**16.20** Хали-Гали. 60-й выпуск (12+)
**16.40** Смехопанорама. 93-й выпуск (12+)
**17.10** Парк юмора. 18-й выпуск (12+)
**17.40** Музыкальный алфавит (12+)
**18.00** Россия. История в песнях. Выпуск шестой. 1970-е годы
**19.45** Музыкальный алфавит (12+)
**20.00** Смех с доставкой на дом. 19-й выпуск (12+)
**20.35** Смех с доставкой на дом. 20-й выпуск (12+)
**21.45** Музыкальный алфавит (12+)
**22.00** Комната смеха. 88-й выпуск (12+)
**22.50** Городок-дайджест. Городок с физическим лицом (12+)
**23.20** Городок-дайджест. Городок с комплиментами (12+)
**23.50** Музыкальный алфавит (12+)
**00.00** Вечер юмора в Концертной студии Останкино «Вокруг смеха». 13-й выпуск
**01.40** Музыкальный алфавит (12+)
**02.00** Сам себе режиссер. 94-й выпуск
**02.45** Премьер-Парад. 19-й выпуск (12+)
**03.15** 33 квадратных метра. Отец невесты. 2-я серия (12+)
**03.45** Музыкальный алфавит (12+)
**04.00** Юбилейный концерт Олега Газманова
**06.00** Кривое зеркало. 70-й выпуск (12+)
**07.50** Музыкальный алфавит (12+)

СТРАНА

**08.00** Страна за неделю
**09.00** Личная жизнь доктора Селивановой. 16-я серия (12+)
**10.00** Прямой эфир с Б. Корчевниковым. Больница-убийца: новое дело врачей? (12+)
**10.55** Улетай в свой космос (12+)
**11.25** Наследие Акселя Берга (12+)
**12.00** День за днём
**13.00** Личная жизнь доктора Селивановой. 16-я серия (12+)
**14.00** Прямой эфир с Б. Корчевниковым. Больница-убийца: новое дело врачей? (12+)
**15.00** Печки-лавочки Лидии Шукшиной
**16.00** День за днём
**17.00** Личная жизнь доктора Селивановой. 16-я серия (12+)
**18.00** Прямой эфир с Б. Корчевниковым. Больница-убийца: новое дело врачей? (12+)
**18.55** Большая семья. Семья Леонида Гайдая
**20.00** День за днём
**21.00** Женщины в игре без правил. 1-я серия (12+)
**22.00** Машиностроение 12. 04. 2014
**22.10** Космонавтика 12. 04. 14
**22.20** Городские технологии 12. 04. 14
**22.35** Горизонты атома 12. 04. 14
**22.55** Запечатленное время. На чудесном празднике (12+)
**23.25** Рассекреченная история. Воздушный титаник
**00.00** День за днём
**01.00** Женщины в игре без правил. 1-я серия (12+)
**02.00** Машиностроение 12. 04. 2014
**02.10** Космонавтика 12. 04. 14
**02.20** Городские технологии 12. 04. 14
**02.35** Горизонты атома 12. 04. 14
**03.00** Больше, чем любовь. Владимир Мартынов и Татьяна Гринденко
**04.00** День за днём
**05.00** Женщины в игре без правил. 1-я серия (12+)
**06.00** Машиностроение 12. 04. 2014
**06.10** Космонавтика 12. 04. 14
**06.20** Городские технологии 12. 04. 14
**06.35** Горизонты атома 12. 04. 14
**07.00** Острова. Владимир Нахабцев

**05.00** Доброе утро
**09.00** Новости
**09.10** Контрольная закупка
**09.45** Жить здорово! (12+)
**10.55** Модный приговор
**12.00** Новости
**12.15** Время обедать!
**12.55** Дело ваше... (16+)
**13.35** Истина где-то рядом (16+)
**14.00** Другие новости
**14.25** Остров Крым
**15.00** Новости
**15.15** В наше время (12+)
**16.10** Они и мы (16+)
**17.00** Наедине со всеми (16+)
**18.00** Вечерние новости
**18.45** Давай поженимся! (16+)
**19.50** Пусть говорят (16+)
**21.00** Время
**21.30** Х/ф «Кураж» (16+)
**23.30** Вечерний Ургант (16+)
**00.00** Ночные новости
**00.10** Туринская плащаница (12+)
**01.15** Х/ф «Планкетт и Маклейн» (18+)
**03.00** Новости
**03.05** Х/ф «Планкетт и Маклейн» (18+)
**03.15** В наше время (12+)
**04.10** Контрольная закупка

## РОССИЯ 1

**05.00, 08.41** Утро России
**05.07, 05.35, 06.07, 06.35, 07.07, 07.35, 08.07, 08.35** Вести-Урал
**09.00, 03.20** Фокус-покус. Волшебные тайны
**09.55** О самом главном
**11.00, 14.00, 17.00, 20.00** Вести
**11.30, 14.30, 17.10, 19.40** Вести-Урал
**11.50, 14.50** Вести. Дежурная часть
**12.00** Т/с «Тайны следствия» (12+)
**13.00** Особый случай (12+)
**15.00** Т/с «Джамайка» (12+)
**16.00** Т/с «Пока станица спит» (12+)
**17.30** Т/с «Личное дело» (16+)
**18.30** Прямой эфир (12+)
**20.50** Спокойной ночи, малыши!
**21.00** Т/с «Склифосовский-3» (12+)
**23.50** Специальный корреспондент (16+)
**00.55** Кузькина мать. Итоги. Бам - молодец!
**01.55** Х/ф «Большая перемена»
**04.15** Комната смеха

## РОССИЯ 2

**06.15** Х/ф «Застывшие депеши» (16+)
**09.00** Живое время. Панорама дня
**10.50** Моя рыбалка
**11.20, 04.35** Диалоги о рыбалке
**11.50, 18.00, 01.30** Наука 2.0
**13.25, 04.00** Моя планета
**14.00, 18.30, 01.15** Большой спорт
**14.20** Х/ф «Сармат» (16+)
**17.00** Колизей. Арена смерти (16+)
**18.55** Смешанные единоборства (16+)
**20.50** Х/ф «Путь» (16+)
**22.55** Хоккей. КХЛ. Кубок Гагарина. Лев - Металлург
**03.05** Гладиатор. Правда и вымысел (16+)
**05.05** Язь против еды
**05.35** 24 кадра (16+)

## ОТВ

**06.00, 01.40, 03.55** События. Итоги (16+)
**06.35, 11.05, 22.30, 01.20, 02.25, 04.40** Патрульный участок (16+)
**06.55, 09.05, 12.05, 13.05, 14.05, 15.05, 16.05, 17.55** Погода на ОТВ (6+)
**07.00, 08.00** События
**07.05, 08.05** УтроТВ
**09.00, 10.00, 11.00, 12.00, 13.00, 14.00, 15.00, 16.00, 17.00** События. Каждый час
**09.10, 10.05, 16.10, 17.10** Все будет хорошо (16+)
**11.25** События УрФО (16+)
**12.10** Национальное измерение (16+)
**12.40** Д/ф «Короли кухни» (16+)
**13.10** Д/ф «Соседи по планете» (16+)
**14.10, 20.05** Познер&Ургант. Их Италия (16+)
**15.10, 19.15** Невероятная правда о звездах (16+)
**18.00** Прямая линия
**18.30** События УрФО
**19.00, 21.00, 22.50** События. Итоги
**19.10, 21.25, 23.20, 02.10, 04.25** На самом деле (16+)
**21.30, 00.20, 02.55, 05.00** Новости ТАУ 9 1/2 (16+)
**23.25, 02.15, 04.30** События. Акцент (16+)
**23.35** Остаться в живых (16+)
**02.45** Действующие лица (16+)

## ТЦЕНТР

**08.00** Настроение
**10.25** Х/ф «Однажды двадцать лет спустя» (12+)
**11.50** Х/ф «Сразу после сотворения мира» (12+)
**13.30** События
**13.50** Х/ф «Сразу после сотворения мира» (12+)
**16.30** События
**16.50** Город новостей
**17.10** Наша Москва (12+)
**17.30** Х/ф «Семнадцать мгновений весны» (12+)
**18.55** Доктор И (16+)
**19.30** События
**19.50** Простые сложности (12+)
**20.25** Право голоса (16+)
**21.30** Город новостей
**21.45** Т/с «Отрыв» (16+)
**23.45** Петровка, 38 (16+)
**00.00** События
**00.30** Осторожно, мошенники! (16+)
**01.05** Удар властью. Михаил Евдокимов (16+)
**02.00** События
**02.35** Петровка, 38 (16+)
**02.50** Т/с «Отец Браун» (16+)
**04.40** Т/с «Исцеление любовью» (12+)
**05.40** Д/ф «Когда уходят любимые» (16+)
**07.15** Т/с «Звериный интеллект» (12+)

## НТВ

**06.00** НТВ утром
**08.40** Т/с «Возвращение Мухтара» (16+)
**10.00** Сегодня
**10.20** Т/с «Возвращение Мухтара» (16+)
**10.55** До суда (16+)
**11.55** Суд присяжных (16+)
**13.00** Сегодня
**13.25** Суд присяжных. Окончательный вердикт (16+)
**14.35** Дело врачей (16+)
**15.30** Обзор. ЧП
**16.00** Сегодня
**16.25** Прокурорская проверка (16+)
**17.40** Говорим и показываем (16+)
**18.30** Обзор. ЧП
**19.00** Сегодня
**19.30** Т/с «Чужой район» (16+)
**21.25** Т/с «Братаны» (16+)
**23.15** Сегодня. Итоги
**23.35** Т/с «Инспектор Купер» (16+)
**01.30** Квартирный вопрос (0+)
**02.35** Главная дорога (16+)
**03.05** Т/с «Хозяйка тайги-2. К морю» (16+)
**05.00** Т/с «Хвост» (16+)

**07.00** М/с «Кунг-Фу панда» (12+)
**07.30** М/с «Бен 10» (12+)
**07.55** М/с «Губка Боб Квадратные штаны» (12+)
**08.20** М/с «Турбо-агент Дадли» (12+)
**09.00** Дом 2. Lite (16+)
**10.30** Битва экстрасенсов (16+)
**11.30** Х/ф «Малавита» (16+)
**14.00** Т/с «Универ» (16+)
**14.30** Т/с «Универ. Новая общага» (16+)
**15.00** Т/с «Физрук» (16+)
**15.30** Т/с «СашаТаня» (16+)
**19.00** Т/с «Универ. Новая общага» (16+)
**20.30** Т/с «Физрук» (16+)
**21.00** Х/ф «Десять ярдов» (16+)
**23.00** Дом 2. Город любви (16+)
**00.00** Дом 2. После заката (16+)
**00.30** Х/ф «Сладкий ноябрь» (12+)
**02.55** Т/с «Следы во времени» (16+)
**03.50** Т/с «Пригород 2» (16+)
**04.15** Т/с «Под прикрытием 2» (16+)
**05.05** Т/с «Друзья» (16+)
**05.40** Т/с «Дневники вампира 4» (16+)
**06.35** Т/с «Саша+Маша» (16+)

**06.00** М/с «Маленький принц» (6+)
**06.25** М/с «Приключения Вуди и его друзей» (6+)
**06.50** М/с «Пингвинёнок Пороро» (6+)
**07.00** М/с «Макс Стил» (12+)
**07.30** М/с «Клуб Винкс - школа волшебниц»(12+)
**08.00** Осторожно: дети! (16+)
**09.00** Т/с «Светофор» (16+)
**11.00, 23.20** 6 кадров (16+)
**11.20** Х/ф «Война миров» (16+)
**13.30** Даёшь молодёжь! (16+)
**14.00** Т/с «Два отца и два сына» (16+)
**16.00, 20.00** Т/с «Последний из магикян» (16+)
**18.00** Т/с «Воронины» (16+)
**21.00** Х/ф «Миссия невыполнима - 2» (16+)
**00.30** Х/ф «Неформат» (16+)
**01.30** Х/ф «Челюсти» (16+)
**03.55** Х/ф «Гладиатор» (16+)
**05.50** Музыка на СТС (16+)

## РОССИЯ К

**06.30** Евроньюс
**10.00, 15.00, 19.00, 23.00** Новости культуры
**10.15, 01.55** Наблюдатель
**11.15** Х/ф «Ричард II»
**13.40** Academia. Шекспир - человек театра
**14.30** Эрмитаж - 250
**15.10** Д/ф «Загадка мумии Рамсеса»
**16.00** Сати. Нескучная классика...
**16.40, 20.40** Острова
**17.20** Опера Шекспир и Верди»
**18.15** Спектакль «Пугачев»
**19.15** Главная роль
**19.30** Власть факта
**20.10** Правила жизни
**21.25** Д/ф «Землетрясение в Лиссабоне 1755 года»
**22.20** Игра в бисер
**23.20** Х/ф «Генрих IV»
**01.20** Концерт «Российского национального оркестра»

## СОЮЗ

**00.00, 14.00, 16.00, 18.00, 20.00** Новости (0+)
**00.55, 14.25, 16.25, 18.25, 20.55** Мультикалендарь (0+)
**01.00, 23.00** Вечернее правило (0+)
**01.30, 09.45, 12.30** Первосвятитель (0+)
**01.45, 12.15** Открытая Церковь (0+)
**02.00** Творческая мастерская (0+)
**02.30** О спасении и вере
**03.00, 13.00, 19.00, 23.30** Документальный фильм (0+)
**04.15** Время просыпаться (0+)
**04.30** Вестник Православия (0+)
**04.45** Крест над Европой (0+)
**05.00** Я верю
**05.30, 17.30** Благовест
**06.00, 22.00** Беседы с батюшкой (0+)
**07.00, 09.00** Утреннее правило (0+)
**07.30** Преображение (0+)
**08.00** Доброе слово - утро (0+)
**08.15, 12.00, 15.00, 18.45** Союз онлайн (0+)
**08.30, 16.30, 21.00** Читаем Евангелие вместе с Церковью (0+)
**08.45, 16.45, 21.15** Церковный календарь (0+)
**09.30** Град Креста (0+)
**10.00** Митрополия (0+)
**10.30** Глаголь (0+)
**11.00** Духовная брань (0+)

**11.15** Слово (0+)
**11.30** Скорая социальная помощь (0+)
**11.45, 17.00** У книжной полки (0+)
**12.45** Духовные размышления (0+)
**14.30** Беседы с Владыкой Павлом (0+)
**15.15** Христианский мир (0+)
**15.30** Доброе слово - день (0+)
**17.15** Именины (0+)
**18.30** По святым местам (0+)
**19.30** Уроки Православия
**21.30** Доброе слово - вечер (0+)
**21.45** В гостях у Дуняши (0+)

ТНВ Татарстан

**07.00, 19.00, 22.00** Новости Татарстана (12+)
**07.10** В мире культуры (12+)
**08.00** Манзара (6+)
**10.00, 16.00, 20.30, 23.30** Новости Татарстана (12+)
**10.10** Народный будильник (12+)
**11.00, 02.30** Т/с «Американский дядюшка» (12+)
**12.00, 19.30** Т/с «Мое сердце настаивает...» (12+)
**13.00** Ретро-концерт
**13.30** Родная земля (12+)
**14.00, 00.00** Т/с «Звездочет» (16+)
**15.00** Секреты татарской кухни (12+)
**15.30** Реквизиты былой суеты (12+)
**16.15** Размышления о вере. Путь к исламу (6+)
**16.20** Соотечественники (12+)
**16.55** Быстрая зарядка
**17.00, 23.15** Хочу мультфильм!
**17.15, 23.00** Гостинчик для малышей
**17.30** Молодежная остановка (12+)
**17.55** Поющее детство (12+)
**18.05** М/с «Охотники на драконов»
**19.20** Улыбнись! (12+)
**21.15** Трибуна Нового Века (12+)
**22.30** Татары (12+)
**01.00** Т/с «Склифосовский» (16+)
**02.00** Грани Рубина (12+)
**03.20** Т/с «Вернусь к тебе...» (12+)
**04.05** В мире культуры (12+)

5

**06.00** Сейчас
**06.10** Утро на «5» (6+)
**09.30** Место происшествия
**10.00** Сейчас
**10.30** Х/ф «Особенности национальной охоты» (16+)
**12.00** Сейчас
**12.30** Х/ф «Особенности национальной охоты» (16+)
**13.00** Х/ф «Особенности национальной рыбалки» (16+)
**15.00** Место происшествия
**15.30** Сейчас
**16.00** Открытая студия
**16.50** Х/ф «Перехват» (16+)
**18.30** Сейчас
**19.00** Т/с «Детективы» (16+)
**20.30** Т/с «След» (16+)
**22.00** Сейчас
**22.25** Т/с «След» (16+)
**00.00** Х/ф «Ва-банк» (16+)
**02.00** Х/ф «Сыщик» (12+)
**04.20** Т/с «Детективы» (16+)

**06.00, 18.30** Д/с «Сталинград. Победа, изменившая мир» (12+)
**07.00** Х/ф «Посейдон» спешит на помощь»
**08.05, 09.10** Т/с «Следствие ведут ЗнаToКи»
**09.00, 13.00, 18.00, 22.50** Новости дня
**12.00, 13.10** Т/с «Главный калибр» (16+)
**19.15** Т/с «Место встречи изменить нельзя» (12+)
**20.45** Х/ф «На семи ветрах»
**23.00** Д/с «Незримый бой» (16+)
**00.30** Х/ф «Вдовы»
**02.10** Х/ф «Поезд милосердия» (12+)
**03.55** Х/ф «Солдаты» (12+)

МИР

**05.00** 180 минут (12+)
**08.15** Т/с «Спас под березами» (12+)
**10.00, 00.20** Х/ф «Будь здоров, дорогой!» (12+)
**11.30** Сделано в СССР (12+)
**12.00, 15.00, 18.00, 21.00** Новости Содружества
**12.20** Т/с «Чужие ошибки» (16+)
**14.05** Д/ф «Тайные знаки» (16+)
**15.20, 23.30** Слово за слово (16+)
**16.10, 03.20** Т/с «Монтекристо» (16+)
**18.20** Т/с «Двое из ларца 2» (16+)
**21.20** Т/с «Вокзал» (16+)
**23.00, 04.20** Союзники (12+)
**01.45** Т/с «Обручальное кольцо» (16+)

Карусель

**07.00, 14.15** Давайте рисовать!
**07.20** Мы идем играть!
**07.35** Волшебник Изумрудного города
**07.55** Прыг-Скок команда
**08.05** Смешарики
**08.25, 03.40** Маленькие жители планеты
**08.35, 22.05, 22.40** Смурфики
**09.25, 19.45** Томас и его друзья
**09.50** Даша-путешественница
**10.15, 20.50** Юху и его друзья
**10.45, 19.05** Трансформеры
**11.10, 04.45** Бериляка учится читать
**11.20** Лентяево
**11.45** Свинка Пеппа
**12.55** Funny English
**13.10, 20.10** Новые приключения пчелки Майи
**13.55, 05.05** Сельские хлопоты
**14.40** Барбоскины
**15.20, 06.05** Сто затей для друзей
**16.15** Зиг и Шарко (12+)
**17.10** Форт Боярд (12+)
**17.35** Ералаш
**17.55** Классная школа
**18.50** Почемучка
**19.30** Пингвиненок Пороро
**21.20** Белка и Стрелка
**22.30** Спокойной ночи, малыши!
**23.10** Фиксики
**00.25** Медведи-соседи (12+)
**01.05** Кадетство (12+)
**01.50** Хождение по мукам (12+)
**03.05** История России. Лекции (12+)
**03.30** В гостях у Деда-Краеведа
**03.45** Ларри и его команда
**05.20** Дорожная азбука

8

**08.30** Премьер-парад (16+)
**09.00** Х/ф «Карпатское золото» (0+)
**11.00, 05.55** В гостях у Геннадия Малахова (16+)
**12.45, 05.10** Секретная кухня (12+)
**13.30, 17.30** О судьбе и здоровье (16+)
**15.00** Х/ф «Вертикаль» (0+)
**16.45, 19.35, 04.00, 07.45, 13.15** Интервью №1 (12+)
**17.00** Клуб потребителей (16+)
**19.00, 08.00** Т/с «Рабыня Изаура» (16+)
**19.30, 20.20, 04.00, 05.05, 07.40, 08.55** Худеем на одном дыхании с Мариной Корпан (12+)
**19.50** Т/с «Семья» (16+)
**20.25, 05.40** Мужской разговор (16+)
**20.45, 22.50** Невидимый фронт (16+)
**21.00** Х/ф «Любовь по заказу» (16+)
**23.00, 06.50** Приём у Лены Лениной (16+)
**00.00, 11.55** Т/с «Горец» (16+)
**01.00** Т/с «Горец» (16+)
**02.00** Х/ф «Миленький ты мой» (16+)
**04.15** Т/с «Любовь и ненависть» (16+)

Сарафан

**08.00** Кривое зеркало. 69-й выпуск (12+)
**09.45** Музыкальный алфавит (12+)
**10.00** ОСП-студия. Алексей Кортнев (12+)
**10.40** Аншлаг. 46-й выпуск (12+)
**11.35** Ха. Маленькие комедии. Смена имиджа (12+)
**11.40** Ха. Маленькие комедии. Рейд (12+)
**11.45** Музыкальный алфавит (12+)
**12.00** Смеяться разрешается. 80-й выпуск (12+)
**13.45** Музыкальный алфавит (12+)
**14.00** Хали-Гали. 59-й выпуск (12+)
**14.20** Хали-Гали. 60-й выпуск (12+)
**14.40** Смехопанорама. 93-й выпуск (12+)
**15.10** Парк юмора. 18-й выпуск (12+)
**15.40** Музыкальный алфавит (12+)
**16.00** Россия. История в песнях. Выпуск шестой. 1970-е годы
**17.45** Музыкальный алфавит (12+)
**18.00** Смех с доставкой на дом. 19-й выпуск (12+)
**18.35** Смех с доставкой на дом. 20-й выпуск (12+)
**19.45** Музыкальный алфавит (12+)
**20.00** Комната смеха. 88-й выпуск (12+)
**20.50** Городок-дайджест. Городок с физическим лицом (12+)
**21.20** Городок-дайджест. Городок с комплиментами (12+)
**21.50** Музыкальный алфавит (12+)
**22.00** Вечер юмора в Концертной студии Останкино «Вокруг смеха». 13-й выпуск
**23.40** Музыкальный алфавит (12+)
**00.00** Сам себе режиссер. 94-й выпуск
**00.45** Премьер-Парад. 19-й выпуск (12+)
**01.15** 33 квадратных метра. Отец невесты. 2-я серия (12+)
**01.45** Музыкальный алфавит (12+)
**02.00** Юбилейный концерт Олега Газманова
**04.00** Кривое зеркало. 70-й выпуск (12+)
**05.50** Музыкальный алфавит (12+)
**06.00** ОСП-студия. Максим Леонидов (12+)
**06.50** Аншлаг. 47-й выпуск (12+)
**07.35** Ха. Маленькие комедии. Богатство (12+)
**07.45** Музыкальный алфавит (12+)

СТРАНА

**08.00** День за днём
**09.00** Женщины в игре без правил. 1-я серия (12+)
**10.00** Машиностроение 12. 04. 2014
**10.10** Космонавтика 12. 04. 14
**10.20** Городские технологии 12. 04. 14
**10.35** Горизонты атома 12. 04. 14
**11.00** Печки-лавочки Лидии Шукшиной
**12.00** День за днём
**13.00** Женщины в игре без правил. 1-я серия (12+)
**14.00** Машиностроение 12. 04. 2014
**14.10** Космонавтика 12. 04. 14
**14.20** Городские технологии 12. 04. 14
**14.35** Горизонты атома 12. 04. 14
**14.55** Большая семья. Семья Леонида Гайдая
**16.00** День за днём
**17.00** Женщины в игре без правил. 1-я серия (12+)
**18.00** Машиностроение 12. 04. 2014
**18.10** Космонавтика 12. 04. 14
**18.20** Городские технологии 12. 04. 14
**18.35** Горизонты атома 12. 04. 14
**18.55** Запечатленное время. На чудесном празднике (12+)
**19.25** Рассекреченная история. Воздушный титаник
**20.00** День за днём
**21.00** Женщины в игре без правил. 2-я серия (12+)
**22.00** Русское оружие 25. 12. 13
**22.20** Транспорт 12. 04. 14
**22.35** Технопарк 12. 04. 14
**22.55** Адмирал Макаров. 36 дней войны. 1-я часть (12+)
**23.25** Адмирал Макаров. 36 дней войны. 2-я часть (12+)
**00.00** День за днём
**01.00** Женщины в игре без правил. 2-я серия (12+)
**02.00** Русское оружие 25. 12. 13
**02.20** Транспорт 12. 04. 14
**02.35** Технопарк 12. 04. 14
**03.00** Острова. Владимир Нахабцев
**04.00** День за днём
**05.00** Женщины в игре без правил. 2-я серия (12+)
**06.00** Русское оружие 25. 12. 13
**06.20** Транспорт 12. 04. 14
**06.35** Технопарк 12. 04. 14
**06.55** Улетай в свой космос (12+)
**07.25** Наследие Акселя Берга (12+)

**05.00** Доброе утро
**09.00** Новости
**09.10** Контрольная закупка
**09.45** Жить здорово! (12+)
**10.55** Модный приговор
**12.00** Новости
**12.15** Время обедать!
**12.55** Дело ваше... (16+)
**13.35** Истина где-то рядом (16+)
**14.00** Другие новости
**14.25** Остров Крым
**15.00** Новости
**15.15** В наше время (12+)
**16.10** Они и мы (16+)
**17.00** Наедине со всеми (16+)
**18.00** Вечерние новости
**18.45** Давай поженимся! (16+)
**19.50** Пусть говорят (16+)
**21.00** Время
**21.30** Т/с «Мотыльки» (16+)
**23.30** Политика (16+)
**00.30** Ночные новости
**00.40** Х/ф «Марта, Марси Мэй, Марлен» (16+)
**02.35** Х/ф «Дневник слабака: Правила Родрика» (12+)
**03.00** Новости
**03.05** Х/ф «Дневник слабака: Правила Родрика» (12+)
**04.15** Контрольная закупка

**РОССИЯ 1**

**05.00, 08.41** Утро России
**05.07, 05.35, 06.07, 06.35, 07.07, 07.35, 08.07, 08.35** Вести-Урал
**09.00** Дуэль с вирусом. Спасти человечество
**09.55** О самом главном
**11.00, 14.00, 17.00, 20.00** Вести
**11.30, 14.30, 17.10, 19.40** Вести-Урал
**11.50, 14.50, 04.45** Вести. Дежурная часть
**12.00** Т/с «Тайны следствия» (12+)
**13.00** Особый случай (12+)
**15.00** Т/с «Джамайка» (12+)
**16.00** Т/с «Пока станица спит» (12+)
**17.30** Т/с «Личное дело» (16+)
**18.30** Прямой эфир (12+)
**20.50** Спокойной ночи, малыши!
**21.00** Т/с «Склифосовский-3» (12+)
**23.50** Похищение Европы (12+)
**00.50** Диагноз: гений (12+)
**01.50** Х/ф «Большая перемена»
**03.15** Честный детектив (16+)
**03.50** Т/с «Закон и порядок-19» (16+)

**РОССИЯ 2**

**06.05** Х/ф «Застывшие депеши» (16+)
**09.00** Живое время. Панорама дня
**10.50** Диалоги о рыбалке
**11.20** Язь против еды
**11.50, 17.55, 01.00, 04.10** Наука 2.0
**13.25, 02.35** Моя планета
**14.00, 20.00, 00.45** Большой спорт
**14.20** Х/ф «Сармат» (16+)
**17.00** Гладиатор. Правда и вымысел (16+)
**20.20** Освободители
**21.15** Х/ф «Приказано уничтожить! Операция: Китайская шкатулка» (16+)
**03.05** Полигон
**05.05** Рейтинг Баженова (16+)
**06.00** Моя рыбалка

**ОТВ**

**06.00, 01.40, 03.55** События. Итоги (16+)
**06.35, 11.05, 22.30, 01.20, 02.25, 04.40** Патрульный участок (16+)
**06.55, 09.05, 12.05, 13.05, 14.05, 15.05, 16.05, 17.55** Погода на ОТВ (6+)
**07.00, 08.00** События
**07.05, 08.05** УтроТВ
**09.00, 10.00, 11.00, 12.00, 13.00, 14.00, 15.00, 16.00, 17.00** События. Каждый час
**09.10, 10.05, 16.10, 17.10** Всё будет хорошо (16+)
**11.25** События УрФО (16+)
**12.10** Прямая линия (16+)
**12.40** Д/ф «Короли кухни» (16+)
**13.10** Д/ф «Соседи по планете» (16+)
**14.10** Познер&Ургант. Их Италия (16+)
**15.10, 19.15** Невероятная правда о звездах (16+)
**18.00** Всё о ЖКХ (16+)
**18.30** События УрФО
**19.00, 21.00, 22.50** События. Итоги
**19.10, 21.25, 23.20, 02.10, 04.25** На самом деле (16+)
**20.05** Д/ф «Татьяна Васильева. Я умею держать удар» (16+)
**21.30, 00.20, 02.55, 05.00** Новости ТАУ 9 1/2 (16+)
**23.25, 02.15, 04.30** События. Акцент (16+)
**23.35** Остаться в живых (6+)
**02.45** Действующие лица (16+)

**ТВ ЦЕНТР**

**08.00** Настроение
**10.30** Х/ф «Без права на ошибку» (12+)
**12.10** Х/ф «Билет на двоих» (16+)
**13.30** События
**13.50** Х/ф «Билет на двоих» (16+)
**16.30** События
**16.50** Город новостей
**17.15** Наша Москва (12+)
**17.35** Х/ф «Семнадцать мгновений весны» (12+)
**18.55** Доктор И (16+)
**19.30** События
**19.50** Простые сложности (12+)
**20.25** Право голоса (16+)
**21.30** Город новостей
**21.45** Т/с «Отрыв» (16+)
**23.45** Петровка, 38 (16+)
**00.00** События
**00.30** Линия защиты (16+)
**01.05** Д/ф «Владислав Дворжецкий. Роковое везение» (12+)
**02.00** События
**02.25** Русский вопрос (12+)
**03.10** Спектакль Буря (16+)
**05.05** Петровка, 38 (16+)
**05.25** Т/с «Исцеление любовью» (12+)
**06.25** Д/ф «Альфонсы. Любовь по правилам и без» (16+)
**07.15** Т/с «Звериный интеллект» (12+)

**НТВ**

**06.00** НТВ утром
**08.40** Т/с «Возвращение Мухтара» (16+)
**10.00** Сегодня
**10.20** Т/с «Возвращение Мухтара» (16+)
**10.55** До суда (16+)
**11.55** Суд присяжных (16+)
**13.00** Сегодня
**13.25** Суд присяжных. Окончательный вердикт (16+)
**14.35** Дело врачей (16+)
**15.30** Обзор. ЧП
**16.00** Сегодня
**16.25** Прокурорская проверка (16+)
**17.40** Говорим и показываем (16+)
**18.30** Обзор. ЧП
**19.00** Сегодня
**19.30** Т/с «Чужой район» (16+)
**21.25** Т/с «Братаны» (16+)
**22.30** Т/с «Инспектор Купер» (16+)
**00.30** Футбол. Лига чемпионов УЕФА. Полуфинал. Реал Мадрид - Бавария
**02.40** Лига чемпионов УЕФА. Обзор
**03.10** Дачный ответ (0+)
**04.15** Дикий мир (0+)
**05.00** Т/с «Хвост» (16+)

**ТНТ**

**07.00** М/с «Кунг-Фу панда» (12+)
**07.30** М/с «Бен 10» (12+)
**07.55** М/с «Губка Боб Квадратные штаны» (12+)
**08.20** М/с «Турбо-агент Дадли» (12+)
**09.00** Дом 2. Lite (16+)
**10.30** Битва экстрасенсов (16+)
**11.30** Х/ф «Десять ярдов» (16+)
**13.30** Т/с «Универ» (16+)
**14.30** Т/с «Универ. Новая общага» (16+)
**15.00** Т/с «Физрук» (16+)
**15.30** Т/с «Интерны» (16+)
**19.00** Т/с «Универ. Новая общага» (16+)
**20.30** Т/с «Физрук» (16+)
**21.00** Х/ф «Очень опасная штучка» (16+)
**23.00** Дом 2. Город любви (16+)
**00.00** Дом 2. После заката (16+)
**00.30** Х/ф «Возмещение ущерба» (16+)
**02.40** Т/с «Следы во времени» (16+)
**03.35** Т/с «Пригород 2» (16+)
**04.00** Т/с «Под прикрытием 2» (16+)
**04.50** Т/с «Друзья» (16+)
**05.50** Т/с «Дневники вампира 4» (16+)

**06.00** М/с «Маленький принц» (6+)
**06.25** М/с «Приключения Вуди и его друзей» (6+)
**06.50** М/с «Пингвинёнок Пороро» (6+)
**07.00** М/с «Пакман в мире привидений» (6+)
**07.30** М/с «Клуб Винкс - школа волшебниц»(12+)
**08.00** Осторожно: дети! (16+)
**09.00** Т/с «Светофор» (16+)
**11.00, 23.20** 6 кадров (16+)
**11.10** Х/ф «Миссия невыполнима - 2» (16+)
**13.30** Даёшь молодёжь! (16+)
**14.00, 20.00** Т/с «Последний из магикян» (16+)
**16.00** Х/ф «Восьмидесятые» (16+)
**21.00** Х/ф «Миссия невыполнима - 3» (16+)
**00.30** Х/ф «Неформат» (16+)
**01.30** Х/ф «Ученик Дюкобю» (16+)
**03.20** Х/ф «Каникулы Дюкобю» (16+)
**05.10** М/с «Волшебные Поппикси» (6+)
**05.45** Музыка на СТС (16+)

**РОССИЯ К**

**06.30** Евроньюс
**10.00, 15.00, 19.00, 23.00** Новости культуры
**10.15, 01.55** Наблюдатель
**11.15, 23.20** Х/ф «Генрих IV»
**13.15** Academia. Шекспировские страсти и историческая реальность. Король Генрих IV
**14.00, 20.10** Правила жизни
**14.30** Красуйся, град Петров!
**15.10** Д/ф «Землетрясение в Лиссабоне 1755 года»
**16.00** Власть факта
**16.40** Д/ф «Лев Арцимович. Предчувствие атома»
**17.20** Шекспир, Прокофьев и Шостакович
**18.15** Спектакль «Мастер и Маргарита»
**19.15** Главная роль
**19.30** Абсолютный слух
**20.40** Д/ф «1913. Год серого быка»
**21.25** Д/ф «Остров сокровищ Робинзона Крузо»
**22.15** Больше, чем любовь
**01.20** Фантазии для двух роялей

**СОЮЗ**

**00.00, 14.00, 16.00, 18.00, 20.00** Новости (0+)
**00.55, 14.25, 16.25, 18.25, 20.55** Мульткалендарь (0+)
**01.00, 23.00** Вечернее правило (0+)
**01.30, 09.45, 12.30** Первосвятитель (0+)
**01.45, 12.15** Что посоветуете, батюшка? (0+)
**02.00** Лекция профессора А.И. Осипова (из архива) (0+)
**03.00, 13.00** Документальный фильм (0+)
**04.00** Откровение (0+)
**04.15** Всем миром! (0+)
**04.30** Свет невечерний (0+)
**04.45** Благовест (0+)
**05.00** Аскетика для мирян (0+)
**05.30, 17.30** Свет миру (0+)
**06.00, 22.00** Беседы с батюшкой (0+)
**07.00, 09.00** Утреннее правило (0+)
**07.30** Плод веры (0+)
**08.00** Доброе слово - утро (0+)
**08.15, 12.00, 15.00, 18.45** Союз

онлайн (0+)
**08.30, 16.30, 21.00** Читаем Евангелие вместе с Церковью (0+)
**08.45, 16.45, 21.15** Церковный календарь (0+)
**09.30** По святым местам (0+)
**10.00** Телевизионное епархиальное обозрение (0+)
**10.30** Время истины (0+)
**11.00** Лаврские встречи со священником А. Першиным (0+)
**11.30** Буква в духе (0+)
**11.45, 17.00** У книжной полки (0+)
**12.45** Мироносицы (0+)
**14.30** Символ веры
**14.45** Крест над Европой (0+)
**15.15** Лампада (0+)
**15.30** Доброе слово - день (0+)
**17.15** Град Креста (0+)
**18.30** Слово пастыря (0+)
**19.00** Отечественная история (16+)
**19.30** Отражение (0+)
**21.30** Доброе слово - вечер (0+)
**21.45** В гостях у Дуняши (0+)
**23.30** Уроки Православия

ТНВ Татарстан

**07.00, 19.00, 20.30, 22.00** Новости Татарстана (12+)
**07.10** Давайте споем! (6+)
**08.00** Манзара (6+)
**10.00, 16.00, 23.30** Новости Татарстана (12+)
**10.10** Народный будильник (12+)
**11.00, 02.30** Т/с «Американский дядюшка» (12+)
**12.00, 19.30** Т/с «Мое сердце настаивает...» (12+)
**12.55** Религия и жизнь (6+)
**13.00** Ретро-концерт
**13.30** Народ мой (12+)
**14.00, 00.00** Т/с «Звездочет» (16+)
**15.00** Среда обитания (12+)
**15.30** Д/ф (12+)
**16.20** Татарские народные мелодии
**16.55** Быстрая зарядка
**17.00, 23.15** Хочу мультфильм!
**17.15, 23.00** Гостинчик для малышей
**17.30** Мы - внуки Тукая
**17.45** Твоя профессия (6+)
**17.55** Поющее детство
**18.05** М/с «Охотники на драконов»
**19.20** Улыбнись! (12+)
**21.15** Трибуна Нового Века (12+)
**22.30** Татары (12+)
**01.00** Т/с «Склифосовский» (16+)
**02.00** Видеоспорт (12+)
**03.20** Т/с «Вернусь к тебе...» (12+)
**04.05** Головоломка (12+)

5

**06.00** Сейчас
**06.10** Утро на «5» (6+)
**09.30** Место происшествия
**10.00** Сейчас
**10.30** Х/ф «Особенности национальной охоты в зимний период» (16+)
**12.00** Сейчас
**12.30** Х/ф «Сыщик» (12+)
**15.00** Место происшествия
**15.30** Сейчас
**16.00** Открытая студия
**16.50** Х/ф «Ва-банк» (16+)
**18.30** Сейчас
**19.00** Т/с «Детективы» (16+)
**20.30** Т/с «След» (16+)
**22.00** Сейчас
**22.25** Т/с «След» (16+)
**00.00** Х/ф «Ва-банк 2» (16+)
**01.50** Х/ф «Перехват» (16+)
**03.35** Т/с «Детективы» (16+)

**06.00, 18.30** Д/с «Сталинград. Победа, изменившая мир» (12+)
**07.05** Х/ф «Один из нас» (12+)
**09.00, 13.00, 18.00, 22.50** Новости дня
**09.20** Х/ф «Досье человека в «Мерседесе» (12+)
**12.00, 13.10** Т/с «Главный калибр» (16+)
**19.15** Т/с «Место встречи изменить нельзя» (12+)
**20.40** Х/ф «Урок жизни» (6+)
**23.00** Д/с «Незримый бой» (16+)
**00.30** Х/ф «И на камнях растут деревья» (12+)
**03.15** Х/ф «Если ты прав...» (6+)
**04.35** Х/ф «Деревенская история» (6+)

МИР

**05.00** 180 минут (12+)
**08.15** Т/с «Спас под березами» (12+)
**10.00, 00.20** Х/ф «Год Теленка» (12+)
**11.30** Любимые актеры (12+)
**12.00, 15.00, 18.00, 21.00** Новости Содружества
**12.20** Т/с «Чужие ошибки» (16+)
**14.05** Д/ф «Тайные знаки» (16+)
**15.20, 23.30** Слово за слово (16+)
**16.10, 03.25** Т/с «Монтекристо» (16+)
**18.20** Т/с «Двое из ларца 2» (16+)
**21.20** Т/с «Вокзал» (16+)
**23.00, 04.25** Секретные материалы (16+)
**01.45** Т/с «Обручальное кольцо» (16+)

Карусель

**07.00, 14.15** Давайте рисовать!
**07.20** Мы идем играть!
**07.35** Волшебник Изумрудного города
**07.55** Прыг-Скок команда
**08.05** Смешарики
**08.25, 03.40** Маленькие жители планеты
**08.35, 22.05, 22.40** Смурфики
**09.25, 19.45** Томас и его друзья
**09.50** Даша-путешественница
**10.15, 20.50** Юху и его друзья
**10.45, 19.05** Трансформеры
**11.10, 04.45** Бериляка учится читать
**11.20** Лентяево
**11.45** Лунтик и его друзья
**12.55** Funny English
**13.10, 20.10** Новые приключения пчелки Майи
**13.55, 05.05** Сельские хлопоты
**14.40** Барбоскины
**15.20, 06.05** Сто затей для друзей
**16.15** Зиг и Шарко (12+)
**17.10** Форт Боярд (12+)
**17.35** Ералаш
**17.55** Классная школа
**18.50** Почемучка
**19.30** Пингвиненок Пороро
**21.20** Белка и Стрелка
**22.30** Спокойной ночи, малыши!
**23.10** Машины сказки
**00.25** Медведи-соседи (12+)
**01.05** Кадетство (12+)
**01.50** Хождение по мукам (12+)
**03.05** Русская литература. Лекции (12+)
**03.30** В гостях у Деда-Краеведа
**03.45** Ларри и его команда
**05.25** Дорожная азбука

8

**08.30** Премьер-парад (16+)
**09.00** Х/ф «Любовь по заказу» (16+)
**11.00, 05.55** В гостях у Геннадия Малахова (16+)
**12.45, 05.10** Секретная кухня (12+)
**13.30, 17.30** О судьбе и здоровье (16+)
**15.00** Х/ф «Миленький ты мой» (16+)
**16.45, 19.35, 04.00, 07.45, 13.15** Интервью №1 (12+)
**17.00** Клуб потребителей (16+)
**19.00, 08.00** Т/с «Рабыня Изаура» (16+)
**19.30, 20.20, 04.00, 05.05, 07.40, 08.55** Худеем на одном дыхании с Мариной Корпан (12+)
**19.50** Т/с «Семья» (16+)
**20.25, 05.40** Мужской разговор (16+)
**20.45, 22.50** Невидимый фронт (16+)
**21.00** Х/ф «Каталажка» (0+)
**23.00, 06.50** Приём у Лены Лениной (16+)
**00.00, 11.55** Т/с «Горец» (16+)
**01.00** Т/с «Горец» (16+)
**02.00** Х/ф «Карпатское золото» (0+)
**04.15** Т/с «Любовь и ненависть» (16+)

сарафан

**08.00** ОСП-студия. Алексей Кортнев (12+)
**08.40** Аншлаг. 46-й выпуск (12+)
**09.35** Ха. Маленькие комедии. Смена имиджа (12+)
**09.40** Ха. Маленькие комедии. Рейд (12+)
**09.45** Музыкальный алфавит (12+)
**10.00** Смеяться разрешается. 80-й выпуск (12+)
**11.45** Музыкальный алфавит (12+)
**12.00** Хали-Гали. 59-й выпуск (12+)
**12.20** Хали-Гали. 60-й выпуск (12+)
**12.40** Смехопанорама. 93-й выпуск (12+)
**13.10** Парк юмора. 18-й выпуск (12+)
**13.40** Музыкальный алфавит (12+)
**14.00** Россия. История в песнях. Выпуск шестой. 1970-е годы
**15.45** Музыкальный алфавит (12+)
**16.00** Смех с доставкой на дом. 19-й выпуск (12+)
**16.35** Смех с доставкой на дом. 20-й выпуск (12+)
**17.45** Музыкальный алфавит (12+)
**18.00** Комната смеха. 88-й выпуск (12+)
**18.50** Городок-дайджест. Городок с физическим лицом (12+)
**19.20** Городок-дайджест. Городок с комплиментами (12+)
**19.50** Музыкальный алфавит (12+)
**20.00** Вечер юмора в Концертной студии Останкино «Вокруг смеха». 13-й выпуск
**21.40** Музыкальный алфавит (12+)
**22.00** Сам себе режиссер. 94-й выпуск
**22.45** Премьер-Парад. 19-й выпуск (12+)
**23.15** 33 квадратных метра. Отец невесты. 2-я серия (12+)
**23.45** Музыкальный алфавит (12+)
**00.00** Юбилейный концерт Олега Газманова
**02.00** Кривое зеркало. 70-й выпуск (12+)
**03.50** Музыкальный алфавит (12+)
**04.00** ОСП-студия. Максим Леонидов (12+)
**04.50** Аншлаг. 47-й выпуск (12+)
**05.35** Ха. Маленькие комедии. Богатство (12+)
**05.45** Музыкальный алфавит (12+)
**06.00** Юрмала-2007. 9-й выпуск (12+)
**07.45** Музыкальный алфавит (12+)

СТРАНА

**08.00** День за днём
**09.00** Женщины в игре без правил. 2-я серия (12+)
**10.00** Русское оружие 25. 12. 13
**10.20** Транспорт 12. 04. 14
**10.35** Технопарк 12. 04. 14
**10.55** Большая семья. Семья Леонида Гайдая
**12.00** День за днём
**13.00** Женщины в игре без правил. 2-я серия (12+)
**14.00** Русское оружие 25. 12. 13
**14.20** Транспорт 12. 04. 14
**14.35** Технопарк 12. 04. 14
**14.55** Запечатленное время. На чудесном празднике (12+)
**15.25** Рассекреченная история. Воздушный титаник
**16.00** День за днём
**17.00** Женщины в игре без правил. 2-я серия (12+)
**18.00** Русское оружие 25. 12. 13
**18.20** Транспорт 12. 04. 14
**18.35** Технопарк 12. 04. 14
**18.55** Адмирал Макаров. 36 дней войны. 1-я часть (12+)
**19.25** Адмирал Макаров. 36 дней войны. 2-я часть (12+)
**20.00** День за днём
**21.00** Женщины в игре без правил. 3-я серия (12+)
**22.00** 1/12 года (12+)
**23.00** Больше, чем любовь. Марк Шагал и Белла: под Витебском
**00.00** День за днём
**01.00** Женщины в игре без правил. 3-я серия (12+)
**02.00** 1/12 года (12+)
**02.55** Улетай в свой космос (12+)
**03.25** Наследие Акселя Берга (12+)
**04.00** День за днём
**05.00** Женщины в игре без правил. 3-я серия (12+)
**06.00** 1/12 года (12+)
**07.00** Печки-лавочки Лидии Шукшиной

**05.00** Доброе утро
**09.00** Новости
**09.10** Контрольная закупка
**09.45** Жить здорово! (12+)
**10.55** Модный приговор
**12.00** Новости
**12.15** Время обедать!
**12.55** Дело ваше... (16+)
**13.35** Истина где-то рядом (16+)
**14.00** Другие новости
**14.25** Остров Крым
**15.00** Новости
**15.15** В наше время (12+)
**16.10** Они и мы (16+)
**17.00** Наедине со всеми (16+)
**18.00** Вечерние новости
**18.45** Давай поженимся! (16+)
**19.50** Пусть говорят (16+)
**21.00** Время
**21.30** Т/с «Мотыльки» (16+)
**23.30** Вечерний Ургант (16+)
**00.00** Ночные новости
**00.10** На ночь глядя (16+)
**01.05** Х/ф «Развод» (12+)
**03.00** Новости
**03.05** Х/ф «Развод» (12+)
**03.30** В наше время (12+)
**04.20** Контрольная закупка

**РОССИЯ 1**

**05.00, 08.41** Утро России
**05.07, 05.35, 06.07, 06.35, 07.07, 07.35, 08.07, 08.35** Вести-Урал
**09.00** Заложницы. Маршальские жены (12+)
**09.55** О самом главном
**11.00, 14.00, 17.00, 20.00** Вести
**11.30, 14.30, 19.40** Вести-Урал
**11.50, 14.50, 17.10** Вести. Дежурная часть
**12.00** Т/с «Тайны следствия» (12+)
**13.00** Особый случай (12+)
**15.00** Т/с «Джамайка» (12+)
**16.00** Т/с «Пока станица спит» (12+)
**17.30** Т/с «Личное дело» (16+)
**18.30** Прямой эфир (12+)
**20.50** Спокойной ночи, малыши!
**21.00** Т/с «Склифосовский-3» (12+)
**23.50** Живой звук
**01.45** Х/ф «Большая перемена»
**03.05** Т/с «Закон и порядок-19» (16+)
**04.00** Комната смеха

**РОССИЯ 2**

**06.15** Х/ф «Застывшие депеши» (16+)
**09.00** Живое время. Панорама дня
**10.50**, 17.05 Полигон
**11.50, 18.30, 01.45, 04.55** Наука 2.0
**13.25, 03.20** Моя планета
**14.00, 18.10, 22.30, 01.15** Большой спорт
**14.20** Х/ф «Сармат» (16+)
**20.05** Х/ф «Непобедимый» (16+)
**22.55** Хоккей. КХЛ. Кубок Гагарина. Лев - Металлург
**03.50** Рейтинг Баженова (16+)
**05.50** Полигон. Путешествие на глубину

**ОТВ**

**06.00, 01.40, 03.55** События. Итоги (16+)
**06.35, 11.05, 22.30, 01.20, 02.25, 04.40** Патрульный участок (16+)
**06.55, 09.05, 12.05, 13.05, 14.05, 15.05, 16.05, 17.55** Погода на ОТВ (6+)
**07.00, 08.00** События
**07.05, 08.05** УтроТВ
**09.00, 10.00, 11.00, 12.00, 13.00, 14.00, 15.00, 16.00, 17.00** События. Каждый час
**09.10, 10.05, 16.10, 17.10** Всё будет хорошо (16+)
**10.50** Вестник евразийской молодежи (16+)
**11.25** События УрФО (16+)
**12.10** Кабинет министров (16+)
**12.40** Д/ф «Вкусы города» (16+)
**13.10** Парламентское время (16+)
**14.10** Д/ф «Татьяна Васильева. Я умею держать удар» (16+)
**15.10** Невероятная правда о звездах (16+)
**18.00** Рецепт (16+)
**18.30** События УрФО
**19.00, 21.00, 22.50** События. Итоги
**19.10** Порядок действий. Кислые молочные реки (16+)
**19.40** Урал. Третий тайм (12+)
**20.05** Д/ф «Красный хоккей» (16+)
**21.25, 23.20, 02.10, 04.25** На самом деле (16+)
**21.30, 00.20, 02.55, 05.00** Новости ТАУ 9 1/2 (16+)
**23.25, 02.15, 04.30** События. Акцент (16+)
**23.35** Остаться в живых (16+)
**02.45** Действующие лица (16+)

**ЦЕНТР**

**08.00** Настроение
**10.30** Х/ф «Безотцовщина» (12+)
**12.20** Д/ф «Владислав Дворжецкий. Роковое везение» (12+)
**13.10** Петровка, 38 (16+)
**13.30** События
**13.50** Х/ф «Оперативная разработка» (16+)
**15.40** Без обмана (16+)
**16.30** События
**16.50** Город новостей
**17.15** Х/ф «Семнадцать мгновений весны» (12+)
**18.55** Доктор И (16+)
**19.30** События
**19.50** Простые сложности (12+)
**20.25** Право голоса (16+)
**21.30** Город новостей
**21.45** Т/с «Отрыв» (16+)
**23.45** Петровка, 38 (16+)
**00.00** События
**00.30** Истории спасения (16+)
**01.05** Криминальная Россия. Развязка (16+)
**02.00** События
**02.35** Х/ф «Придурки» (16+)
**04.10** Т/с «Исцеление любовью» (12+)
**05.10** Д/ф «Знаки судьбы» (12+)
**06.45** Жизнь в долг (12+)
**07.20** Т/с «Звериный интеллект» (12+)

**НТВ**

**06.00** НТВ утром
**08.35** Спасатели (16+)
**09.05** Медицинские тайны (16+)
**09.40** Т/с «Возвращение Мухтара» (16+)
**10.00** Сегодня
**10.20** Т/с «Возвращение Мухтара» (16+)
**10.55** До суда (16+)
**11.55** Суд присяжных (16+)
**13.00** Сегодня
**13.25** Суд присяжных. Окончательный вердикт (16+)
**14.35** Дело врачей (16+)
**15.30** Обзор. ЧП
**16.00** Сегодня
**16.25** Прокурорская проверка (16+)
**17.40** Говорим и показываем (16+)
**18.30** Обзор. ЧП
**19.00** Сегодня
**19.30** Т/с «Чужой район» (16+)
**21.25** Т/с «Братаны» (16+)
**22.15** Т/с «Инспектор Купер» (16+)
**23.15** Сегодня. Итоги
**23.35** Т/с «Инспектор Купер» (16+)
**00.30** Т/с «Еще не вечер» (16+)
**00.50** Футбол. Лига европы УЕФА. Полуфинал. Бенфика - Ювентус
**03.00** Лига европы УЕФА. Обзор
**03.30** Т/с «Еще не вечер» (16+)
**05.05** Т/с «Хвост» (16+)

**ТНТ**

**07.00** М/с «Кунг-Фу панда» (12+)
**07.30** М/с «Бен 10» (12+)
**07.55** М/с «Губка Боб Квадратные штаны» (12+)
**08.20** М/с «Турбо-агент Дадли» (12+)
**09.00** Дом 2. Lite (16+)
**10.30** Битва экстрасенсов (16+)
**11.30** Х/ф «Очень опасная штучка» (16+)
**13.30** Т/с «Универ» (16+)
**14.30** Т/с «Универ. Новая общага» (16+)
**15.00** Т/с «Физрук» (16+)
**15.30** Т/с «Реальные пацаны» (16+)
**19.00** Т/с «Универ. Новая общага» (16+)
**20.30** Т/с «Физрук» (16+)
**21.00** Х/ф «Если свекровь - монстр...» (16+)
**23.00** Дом 2. Город любви (16+)
**00.00** Дом 2. После заката (16+)
**00.30** Х/ф «Парк культуры и отдыха» (18+)
**02.40** Т/с «Следы во времени» (16+)
**03.35** Т/с «Пригород 2» (16+)
**04.00** Т/с «Под прикрытием 2» (16+)
**04.50** Т/с «Друзья» (16+)
**05.50** Т/с «Дневники вампира 4» (16+)
**06.45** Т/с «Саша+Маша»

**06.00** М/с «Маленький принц» (6+)
**06.25** М/с «Приключения Вуди и его друзей» (6+)
**06.50** М/с «Пингвинёнок Пороро» (6+)
**07.00** М/с «Пакман в мире привидений» (6+)
**07.30** М/с «Клуб Винкс - школа волшебниц»(12+)
**08.00** Осторожно: дети! (16+)
**09.00** Т/с «Светофор» (16+)
**11.00, 23.30** 6 кадров (16+)
**11.10** Х/ф «Миссия невыполнима - 3» (16+)
**13.30** Даёшь молодёжь! (16+)
**14.00** Х/ф «Восьмидесятые» (16+)
**16.00** Т/с «Воронины» (16+)
**20.00** Т/с «Последний из магикян» (16+)
**21.00** Х/ф «Миссия невыполнима - 4» (16+)
**00.30** Х/ф «Неформат» (16+)
**01.30** Х/ф «Дерзкие девчонки» (16+)
**03.20** Х/ф «Против течения» (16+)
**05.10** М/с «Волшебные Поппикси» (6+)
**05.45** Музыка на СТС (16+)

**РОССИЯ К**

**06.30** Евроньюс
**10.00, 15.00, 19.00, 23.00** Новости культуры
**10.15, 01.55** Наблюдатель
**11.15** Х/ф «Генрих IV»
**13.15** Academia. Шекспировские страсти и историческая реальность. Король Генрих IV
**14.00, 20.10** Правила жизни
**14.30** Россия, любовь моя!
**15.10** Д/ф «Остров сокровищ Робинзона Крузо»
**16.05** Абсолютный слух
**16.50** Шекспир и Мендельсон. Сон в летнюю ночь
**18.15** Спектакль «Гамлет»
**19.15** Главная роль
**19.30** Черные дыры. Белые пятна
**20.40** Гении и злодеи. А. Лосев
**21.10** Д/ф «Союзники. Верой и правдой!»
**22.10** Культурная революция
**23.20** Х/ф «Генрих V»
**01.35** Ф. Шуберт. Интродукция и вариации

**СОЮЗ**

**00.00, 14.00, 16.00, 18.00, 20.00** Новости (0+)
**00.55, 14.25, 16.25, 18.25, 20.55** Мультикалендарь (0+)
**01.00, 23.00** Вечернее правило (0+)
**01.30, 09.45, 12.30** Первосвятитель (0+)
**01.45** Лампада (0+)
**02.00** Отечественная история (16+)
**02.30** Беседы с Владыкой Павлом (0+)
**03.00, 13.00** Документальный фильм (0+)
**04.00** Хранители памяти (0+)
**04.15** Преображение (0+)
**04.30** Телевизионное епархиальное обозрение (0+)
**05.00, 10.00** Дорога к храму
**05.30, 17.30** Вопросы веры (0+)
**06.00, 22.00** Беседы с батюшкой (0+)
**07.00, 09.00** Утреннее правило (0+)
**07.30** О спасении и вере
**08.00** Доброе слово - утро (0+)
**08.15, 12.00, 15.00, 18.45** Союз онлайн (0+)
**08.30, 16.30, 21.00** Читаем

Евангелие вместе с Церковью (0+)
**08.45, 16.45, 21.15** Церковный календарь (0+)
**09.30** Откровение (0+)
**10.30** Мысли о прекрасном
**11.00** Церковь и мир (0+)
**11.30** Свет невечерний (0+)
**11.45, 17.00** У книжной полки (0+)
**12.15** Благовест (0+)
**12.45** Вестник Православия (0+)
**14.30** Буква в духе (0+)
**14.45** Отчий дом (0+)
**15.15** Время просыпаться (0+)
**15.30** Доброе слово - день (0+)
**17.15** Слово веры (0+)
**18.30** Обзор прессы (0+)
**19.00** Жизнь, зачем ты мне дана?
**21.30** Доброе слово - вечер (0+)
**21.45** В гостях у Дуняши (0+)
**23.30** Уроки Православия

ТНВ Татарстан

**07.00, 19.00, 22.00** Новости Татарстана (12+)
**07.10** Головоломка (12+)
**08.00** Манзара (6+)
**10.00, 16.00, 20.30, 23.30** Новости Татарстана (12+)
**10.10** Народный будильник (12+)
**11.00, 02.30** Т/с «Американский дядюшка» (12+)
**12.00, 19.30** Т/с «Мое сердце настаивает...» (12+)
**13.00** Ретро-концерт
**13.30** Деревенские посиделки (6+)
**14.00, 00.00** Т/с «Звездочет» (16+)
**15.00** Черное озеро (16+)
**15.30** Путь (12+)
**16.15** Размышления о вере. Путь к исламу (6+)
**16.20** Грани Рубина (12+)
**16.55** Быстрая зарядка
**17.00, 23.15** Хочу мультфильм!
**17.15, 23.00** Гостинчик для малышей
**17.30** Школа
**17.45** Твоя профессия (6+)
**17.55** Поющее детство (12+)
**18.05** М/с «Охотники на драконов»
**18.30** Тин-клуб (6+)
**19.20** Улыбнись! (12+)
**21.15** Уроки истории (12+)
**22.30** Татары (12+)
**01.00** ТНВ: территория ночного вещания (16+)
**02.00** Автомобиль (12+)
**03.20** Т/с «Вернусь к тебе...» (12+)
**04.05** Давайте споем! (6+)

5

**06.00** Сейчас
**06.10** Утро на «5» (6+)
**09.30** Место происшествия
**10.00** Сейчас
**10.30** Х/ф Сержант милиции (12+)
**12.00** Сейчас
**12.30** Сержант милиции (12+)
**15.00** Место происшествия
**15.30** Сейчас
**16.00** Открытая студия
**16.50** Х/ф «Ва-банк 2» (16+)
**18.30** Сейчас
**19.00** Т/с «Детективы» (16+)
**20.30** Т/с «След» (16+)
**22.00** Сейчас
**22.25** Т/с «След» (16+)
**00.00** Х/ф «Секс-миссия, или Новые амазонки» (16+)
**02.20** Т/с «Детективы» (16+)

**06.00, 18.30** Д/с «Сталинград. Победа, изменившая мир» (12+)
**07.00** Х/ф «На семи ветрах»
**08.55, 09.10** Х/ф «Одиссея капитана Блада» (6+)
**09.00, 13.00, 18.00, 22.35** Новости дня
**12.00, 13.10** Т/с «Главный калибр» (16+)
**19.15** Т/с «Место встречи изменить нельзя» (12+)
**23.00** Д/с «Незримый бой» (16+)
**00.30** Х/ф «Досье человека в «Мерседесе» (12+)
**03.05** Х/ф «Пятнадцатая весна» (12+)
**04.35** Х/ф «Нежный возраст» (6+)

МИР

**05.00** 180 минут (12+)
**08.15** Т/с «Спас под березами» (12+)
**10.00** Х/ф «Дача» (12+)
**11.30** Диаспоры (16+)
**12.00, 15.00, 18.00, 21.00** Новости Содружества
**12.20** Т/с «Чужие ошибки» (16+)
**14.05, 04.05** Д/ф «Тайные знаки» (16+)
**15.20, 23.30** Слово за слово (16+)
**16.10, 02.10** Т/с «Монтекристо» (16+)
**18.20** Т/с «Двое из ларца 2» (16+)
**21.20** Т/с «Вокзал» (16+)
**23.00** Преступление и наказание (16+)
**00.20** Х/ф «Светлый путь» (12+)

Карусель

**07.00, 14.15** Давайте рисовать!
**07.20** Мы идем играть!
**07.35** Волшебник Изумрудного города
**07.55** Прыг-Скок команда
**08.05** Смешарики
**08.25, 03.40** Маленькие жители планеты
**08.35, 22.05, 22.40** Смурфики
**09.25, 19.45** Томас и его друзья
**09.50** Даша-путешественница
**10.15, 20.50** Юху и его друзья
**10.45, 19.05** Трансформеры
**11.10, 04.45** Бериляка учится читать
**11.20** Лентяево
**11.45** Маша и Медведь
**12.55** Funny English
**13.10, 20.10** Новые приключения пчелки Майи
**13.55, 05.05** Сельские хлопоты
**14.40** Барбоскины
**15.20, 06.05** Сто затей для друзей
**16.15** Зиг и Шарко (12+)
**17.10** Форт Боярд (12+)
**17.35** Ералаш
**17.55** Классная школа
**18.50** Почемучка
**19.30** Пингвиненок Пороро
**21.20** Белка и Стрелка
**22.30** Спокойной ночи, малыши!
**23.10** Лунтик и его друзья
**00.25** Медведи-соседи (12+)
**01.05** Кадетство (12+)
**01.50** Детство Никиты (12+)
**03.00** История России. Лекции (12+)
**03.30** В гостях у Деда-Краеведа
**03.45** Ларри и его команда
**05.20** Дорожная азбука

8

**08.30** Премьер-парад (16+)
**09.00** Х/ф «Каталажка» (0+)
**11.00, 05.55** В гостях у Геннадия Малахова (16+)
**12.45, 05.10** Секретная кухня (12+)
**13.30, 17.30** О судьбе и здоровье (16+)
**15.00** Х/ф «Карпатское золото» (0+)
**16.45, 19.35, 04.00, 07.45, 13.15** Интервью №1 (12+)
**17.00** Клуб потребителей (16+)
**19.00, 08.00** Т/с «Рабыня Изаура» (16+)
**19.30, 20.20, 04.00, 05.05, 07.40, 08.55** Худеем на одном дыхании с Мариной Корпан (12+)
**19.50** Т/с «Семья» (16+)
**20.25, 05.40** Мужской разговор (16+)
**20.45, 22.50** Невидимый фронт (16+)
**21.00** Х/ф «На кого Бог пошлет» (16+)
**23.00, 06.50** Приём у Лены Лениной (16+)
**00.00, 11.55** Т/с «Горец» (16+)
**01.00** Т/с «Горец» (16+)
**02.00** Х/ф «Любовь по заказу» (16+)
**04.15** Т/с «Любовь и ненависть» (16+)

сарафан

**08.00** Смеяться разрешается. 80-й выпуск (12+)
**09.45** Музыкальный алфавит (12+)
**10.00** Хали-Гали. 59-й выпуск (12+)
**10.20** Хали-Гали. 60-й выпуск (12+)
**10.40** Смехопанорама. 93-й выпуск (12+)
**11.10** Парк юмора. 18-й выпуск (12+)
**11.40** Музыкальный алфавит (12+)
**12.00** Россия. История в песнях. Выпуск шестой. 1970-е годы
**13.45** Музыкальный алфавит (12+)
**14.00** Смех с доставкой на дом. 19-й выпуск (12+)
**14.35** Смех с доставкой на дом. 20-й выпуск (12+)
**15.45** Музыкальный алфавит (12+)
**16.00** Комната смеха. 88-й выпуск (12+)
**16.50** Городок-дайджест. Городок с физическим лицом (12+)
**17.20** Городок-дайджест. Городок с комплиментами (12+)
**17.50** Музыкальный алфавит (12+)
**18.00** Вечер юмора в Концертной студии Останкино «Вокруг смеха». 13-й выпуск
**19.40** Музыкальный алфавит (12+)
**20.00** Сам себе режиссер. 94-й выпуск
**20.45** Премьер-Парад. 19-й выпуск (12+)
**21.15** 33 квадратных метра. Отец невесты. 2-я серия (12+)
**21.45** Музыкальный алфавит (12+)
**22.00** Юбилейный концерт Олега Газманова
**00.00** Кривое зеркало. 70-й выпуск (12+)
**01.50** Музыкальный алфавит (12+)
**02.00** ОСП-студия. Максим Леонидов (12+)
**02.50** Аншлаг. 47-й выпуск (12+)
**03.35** Ха. Маленькие комедии. Богатство (12+)
**03.45** Музыкальный алфавит (12+)
**04.00** Юрмала-2007. 9-й выпуск (12+)
**05.45** Музыкальный алфавит (12+)
**06.00** Хали-Гали. 31-й выпуск (12+)
**06.20** Хали-Гали. 32-й выпуск (12+)
**06.40** Смехопанорама. 94-й выпуск (12+)
**07.10** Парк юмора. 19-й выпуск (12+)
**07.40** Музыкальный алфавит (12+)

СТРАНА

**08.00** День за днём
**09.00** Женщины в игре без правил. 3-я серия (12+)
**10.00** 1/12 года (12+)
**10.55** Запечатленное время. На чудесном празднике (12+)
**11.25** Рассекреченная история. Воздушный титаник
**12.00** День за днём
**13.00** Женщины в игре без правил. 3-я серия (12+)
**14.00** 1/12 года (12+)
**14.55** Адмирал Макаров. 36 дней войны. 1-я часть (12+)
**15.25** Адмирал Макаров. 36 дней войны. 2-я часть (12+)
**16.00** День за днём
**17.00** Женщины в игре без правил. 3-я серия (12+)
**18.00** 1/12 года (12+)
**19.00** Больше, чем любовь. Марк Шагал и Белла: под Витебском
**20.00** День за днём
**21.00** Женщины в игре без правил. 4-я серия (12+)
**22.00** Военная программа А. Сладкова. 15-й выпуск (12+)
**22.20** Агробизнес 13. 04. 14
**22.35** Стратегия 10. 04. 14
**22.50** Нефть 11. 04. 14
**23.00** Острова. Лариса Шепитько
**00.00** День за днём
**01.00** Женщины в игре без правил. 4-я серия (12+)
**02.00** Военная программа А. Сладкова. 15-й выпуск (12+)
**02.20** Агробизнес 13. 04. 14
**02.35** Стратегия 10. 04. 14
**02.50** Нефть 11. 04. 14
**03.00** Печки-лавочки Лидии Шукшиной
**04.00** День за днём
**05.00** Женщины в игре без правил. 4-я серия (12+)
**06.00** Военная программа А. Сладкова. 15-й выпуск (12+)
**06.20** Агробизнес 13. 04. 14
**06.35** Стратегия 10. 04. 14
**06.45** Нефть 11. 04. 14
**06.55** Большая семья. Семья Леонида Гайдая

**05.00** Доброе утро
**09.00** Новости
**09.10** Контрольная закупка
**09.45** Жить здорово! (12+)
**10.55** Модный приговор
**12.00** Новости
**12.15** Время обедать!
**12.55** Дело ваше... (16+)
**13.35** Истина где-то рядом (16+)
**14.00** Другие новости
**14.25** Остров Крым
**15.00** Новости
**15.15** В наше время (12+)
**16.10** Они и мы (16+)
**17.00** Жди меня
**18.00** Вечерние новости
**18.45** Человек и закон (16+)
**19.50** Поле чудес (16+)
**21.00** Время
**21.20** Сегодня вечером (16+)
**22.40** Вечерний Ургант (16+)
**23.30** Голос. Дети. Финал
**01.45** Х/ф «Чумовая пятница» (16+)
**03.30** Х/ф «Скорость 2» (16+)

**РОССИЯ 1**

**05.00, 08.41** Утро России
**05.07, 05.35, 06.07, 06.35, 07.07, 07.35, 08.07, 08.35** Вести-Урал
**08.55** Мусульмане
**09.10** Роза с шипами для Мирей. Русская француженка
**10.05** О самом главном
**11.00, 14.00, 17.00, 20.00** Вести
**11.30, 14.30, 19.40** Вести-Урал
**11.50, 14.50** Вести. Дежурная часть
**12.00** Т/с «Тайны следствия» (12+)
**13.00** Особый случай (12+)
**15.00** Т/с «Джамайка» (12+)
**16.00** Т/с «Пока станица спит» (12+)
**17.10** Вести. Уральский меридиан
**17.30** Т/с «Личное дело» (16+)
**18.30** Прямой эфир (12+)
**21.00** Поединок (12+)
**22.30** Х/ф «Ника, Кинотавр и Золотой Орёл» (16+)
**01.05** Х/ф «Счастье моё» (12+)
**03.05** Горячая десятка (12+)
**04.15** Комната смеха

**РОССИЯ 2**

**06.55** Моя рыбалка
**07.05** Х/ф «Путь» (16+)
**09.00** Живое время. Панорама дня
**10.50, 16.55** Рейтинг Баженова (16+)
**11.55, 01.15** Наука 2.0
**13.25** Моя планета
**14.00, 18.30, 00.45** Большой спорт
**14.20** Х/ф «Сармат» (16+)
**18.00** Полигон
**18.50** Танковый биатлон
**22.05** Х/ф «Смерш» (16+)
**02.50** Моя планета

**ОТВ**

**06.00, 01.40, 03.55** События. Итоги (16+)
**06.35, 11.05, 22.30, 02.25, 04.40** Патрульный участок (16+)
**06.55, 09.05, 12.05, 13.05, 14.05, 15.05, 16.05, 17.55** Погода на ОТВ (6+)
**07.00, 08.00** События
**07.05, 08.05** УтроТВ
**09.00, 10.00, 11.00, 12.00, 13.00, 14.00, 15.00, 16.00, 17.00** События. Каждый час
**09.10, 10.05** Х/ф «Шагреневая кожа» (16+)
**11.25** События УрФО (16+)
**12.10** Депутатское расследование (16+)
**12.35** Д/ф «Вкусы города» (16+)
**13.10** Д/ф «Соседи по планете» (16+)
**14.10** Д/ф «Красный хоккей» (16+)
**15.10** Д/ф «Строительная зона» (16+)
**15.30** Порядок действий. Кислые молочные реки (16+)
**16.10, 17.10** Все будет хорошо (16+)
**18.00** Кабинет министров (16+)
**18.30** События УрФО
**19.00** Баскетбол. ЧР. Финал. 1-я игра.
**21.00**, 22.50 События. Итоги
**21.25** На самом деле
**21.30, 05.00** Новости ТАУ 9 1/2 (16+)
**23.20, 02.10, 04.25** На самом деле (16+)
**23.25, 02.15, 04.30** События. Акцент (16+)
**23.35** Х/ф «Хороший, плохой, долбанутый» (16+)
**02.45** Действующие лица (16+)
**02.55** Парламентское время (16+)

**ТВ ЦЕНТР**

**08.00** Настроение
**10.25** Х/ф «Наградить (посмертно)» (12+)
**12.05** Д/ф «Леонид Броневой. А вас я попрошу остаться» (12+)
**13.10** Петровка, 38 (16+)
**13.30** События
**13.50** Х/ф «Оперативная разработка. Комбинат» (16+)
**15.40** Удар властью. Михаил Евдокимов (16+)
**16.30** События
**16.50** Город новостей
**17.10** Наша Москва (12+)
**17.30** Х/ф «Семнадцать мгновений весны» (12+)
**18.55** Доктор И (16+)
**19.30** События
**19.50** Простые сложности (12+)
**20.25** Право голоса (16+)
**21.30** Город новостей
**21.45** Х/ф «Наследницы» (12+)
**23.40** Петровка, 38 (16+)
**00.00** События
**00.25** Х/ф «Пять звезд» (16+)
**02.35** Х/ф «Оперативная разработка» (16+)
**04.20** Т/с «Исцеление любовью» (12+)
**05.15** Криминальная Россия. Развязка (16+)
**06.15** Т/с «Энциклопедия. Медведи»

**НТВ**

**06.00** НТВ утром
**08.40** Т/с «Возвращение Мухтара» (16+)
**10.00** Сегодня
**10.20** Т/с «Возвращение Мухтара» (16+)
**10.55** До суда (16+)
**11.55** Суд присяжных (16+)
**13.00** Сегодня
**13.25** Суд присяжных. Окончательный вердикт (16+)
**14.35** Дело врачей (16+)
**15.30** Обзор. ЧП
**16.00** Сегодня
**16.25** Прокурорская проверка (16+)
**17.40** Говорим и показываем (16+)
**18.30** Обзор. ЧП
**19.00** Сегодня
**19.30** Т/с «Чужой район» (16+)
**21.25** Т/с «Братаны» (16+)
**23.20** Т/с «Инспектор Купер» (16+)
**01.15** Спасатели (16+)
**01.50** Х/ф «Дело темное» (16+)
**02.50** Т/с «Еще не вечер» (16+)
**04.40** Т/с «Хвост» (16+)

**ТНТ**

**07.00** М/с «Кунг-Фу панда» (12+)
**07.30** М/с «Бен 10» (12+)
**07.55** М/с «Губка Боб Квадратные штаны» (12+)
**08.20** М/с «Турбо-агент Дадли» (12+)
**09.00** Дом 2. Lite (16+)
**10.30** Битва экстрасенсов (16+)
**11.30** Х/ф «Если свекровь - монстр...» (16+)
**13.30** Т/с «Универ» (16+)
**14.30** Т/с «Универ. Новая общага» (16+)
**15.00** Т/с «Физрук» (16+)
**15.30** Т/с «Универ» (16+)
**19.00** Т/с «Универ. Новая общага» (16+)
**20.00** Comedy Woman (16+)
**21.00** Комеди Клаб (16+)
**22.00** Comedy баттл. Суперсезон (16+)
**23.00** Дом 2. Город любви (16+)
**00.00** Дом 2. После заката (16+)
**00.30** Не спать! (18+)
**01.30** Х/ф «Кошмар на улице Вязов 4: Хранитель сна» (18+)
**03.15** Т/с «Следы во времени» (16+)
**04.10** Т/с «Пригород 2» (16+)
**04.40** Т/с «Под прикрытием 2» (16+)
**05.30** Т/с «Друзья» (16+)
**06.00** Т/с «Дневники вампира 4» (16+)

**06.00** М/с «Маленький принц» (6+)
**06.25** М/с «Приключения Вуди и его друзей» (6+)
**06.50** М/с «Пингвинёнок Пороро» (6+)
**07.00** М/с «Пакман в мире привидений» (6+)
**07.30** М/с «Клуб Винкс - школа волшебниц»(12+)
**08.00** Осторожно: дети! (16+)
**09.00** Т/с «Светофор» (16+)
**11.00** Х/ф «Миссия невыполнима - 4» (16+)
**13.30** Даёшь молодёжь! (16+)
**14.00** Т/с «Воронины» (16+)
**19.00** Т/с «Последний из магикян» (16+)
**21.00** Шоу «Уральских пельменей» (16+)
**23.00** Большой вопрос (16+)
**23.35** Ленинградский stand up клуб (18+)
**00.35** Х/ф «Неформат» (16+)
**01.35** Х/ф «Прекрасные создания» (16+)
**03.55** Х/ф «Челюсти в 3D» (16+)
**05.30** М/с «Волшебные Поппикси» (6+)
**05.45** Музыка на СТС (16+)

**РОССИЯ К**

**06.30** Евроньюс
**10.00, 15.00, 19.00, 23.00** Новости культуры
**10.20** Д/ф «Союзники. Верой и правдой!»
**11.25** Х/ф «Генрих V»
**13.40** Важные вещи
**14.00** Правила жизни
**14.30** Письма из провинции
**15.10** Черные дыры. Белые пятна
**15.50** Царская ложа
**16.30** Д/ф «Дэвид Ливингстон»
**16.40** Х/ф «Дикая собака Динго»
**18.15** Театр на вулкане
**19.15** Смехоностальгия
**19.45, 01.55** Искатели
**20.35** Х/ф «Не горюй!»
**22.05** Линия жизни
**23.20** Спектакль «Десять дней, которые потрясли мир»
**01.45** М/ф «Ух ты, говорящая рыба!»
**02.40** Д/ф «Первый железный мост в мире. Ущелье Айрон-Бридж»

**ДОМАШНИЙ**

**00.00, 14.00, 16.00, 18.00, 20.00** Новости (0+)
**00.55, 14.25, 16.25, 18.25, 20.55** Мульткалендарь (0+)
**01.00, 23.00** Вечернее правило (0+)
**01.30, 09.45, 12.30** Первосвятитель (0+)
**01.45** Святыни Москвы (0+)
**02.00** Литературный квартал (0+)
**02.30** Лаврские встречи со священником А. Першиным (0+)
**03.00, 13.00** Документальный фильм (0+)
**04.00** Отражение (0+)
**04.30** Христианский мир (0+)
**04.45** Именины (0+)
**05.00** Таинства Церкви (0+)
**05.30** Путь к храму (0+)
**06.00, 22.00** Беседы с батюшкой (0+)
**07.00, 09.00** Утреннее правило (0+)
**07.30** Душевная вечеря (0+)
**08.00** Доброе слово - утро (0+)
**08.15, 12.00, 15.00, 18.45** Союз онлайн (0+)
**08.30, 16.30, 21.00** Читаем Евангелие вместе с Церковью (0+)
**08.45, 16.45, 21.15** Церковный календарь (0+)
**09.30** Преображение
**10.00, 23.30** Читаем Ветхий Завет (0+)
**10.30** Кузбасский ковчег (0+)
**11.00** Аскетика для мирян (0+)
**11.30** Слово веры (0+)
**11.45, 17.00** У книжной полки (0+)
**12.15** Всем миром! (0+)
**12.45** По святым местам (0+)
**14.30** Первая натура (0+)

**14.45** Трезвение (0+)
**15.15** Вестник Православия (0+)
**15.30** Доброе слово - день (0+)
**17.15** Точка опоры (0+)
**17.30** Время истины (0+)
**18.30** Преображение (0+)
**19.00** Жизнь, зачем ты мне дана?
**21.30** Доброе слово - вечер (0+)
**21.45** В гостях у Дуняши (0+)

ТНВ ТАТАРСТАН

**07.00, 19.00, 22.00** Новости Татарстана (12+)
**07.10** Татары (12+)
**07.30, 13.30** Наставник (6+)
**08.00** Манзара (6+)
**10.00, 16.00, 20.30, 23.30** Новости Татарстана (12+)
**10.10** Народный будильник (12+)
**11.00, 02.30** Т/с «Школа проживания» (16+)
**12.00, 19.30** Т/с «Мое сердце настаивает...».
**12.50** Пятничная проповедь (6+)
**13.00** Ретро-концерт
**14.00** Д/ф «Жизнь после людей» (12+)
**15.00** Актуальный ислам (6+)
**15.15** НЭП (12+)
**15.30** Дорога без опасности (12+)
**15.40** Реквизиты былой суеты (12+)
**16.20** Татарские народные мелодии
**16.55** Быстрая зарядка
**17.00, 23.15** Хочу мультфильм!
**17.15, 23.00** Гостинчик для малышей
**17.30** Твои новости (12+)
**17.45** Tat-music (12+)
**18.00** Молодежь on line (12+)
**19.20** Улыбнись! (12+)
**21.00** Концерт «В пятницу вечером» (12+)
**22.30** Родная земля (12+)
**00.00** Х/ф «Затерянный остров» (16+)
**02.00** Родники моей юности (12+)
**03.20** Концерт Рустема Асаева (6+)

5

**06.00** Сейчас
**06.10** Момент истины (16+)
**06.55** Т/с «Профессия - следователь» (12+)
**07.00** Утро на «5» (6+)
**09.35** День ангела
**10.00** Сейчас
**10.30** Т/с «Профессия - следователь» (12+)
**12.00** Сейчас
**12.30** Т/с «Профессия - следователь» (12+)
**15.30** Сейчас
**16.00** Т/с «Профессия - следователь» (12+)
**18.00** Место происшествия
**18.30** Сейчас
**19.00** Правда жизни (16+)
**19.35** Т/с «След» (16+)
**02.35** Т/с «Профессия - следователь» (12+)

**06.00** Д/с «Сталинград. Победа, изменившая мир» (12+)
**07.00** Д/с «Освобождение» (12+)
**07.50, 09.10** Х/ф «При исполнении служебных обязанностей» (12+)
**09.00, 13.00, 18.00, 22.50** Новости дня
**10.00** Х/ф «Жду и надеюсь» (6+)
**12.45, 13.10** Т/с «Главный калибр» (16+)
**15.40** Х/ф «Урок жизни» (6+)
**18.30** Д/ф «Маршал Василевский» (12+)
**19.15** Х/ф «По данным уголовного розыска...» (6+)
**20.40, 23.00** Х/ф «По тонкому льду» (12+)
**00.10** Х/ф «Сто солдат и две девушки» (16+)
**02.05** Х/ф «Одиссея капитана Блада» (6+)
**04.30** Х/ф «Весенние перевертыши»

**05.00** 180 минут (12+)
**08.15, 03.15** Т/с «Спас под березами» (12+)
**10.00** Х/ф «Усатый нянь» (12+)
**11.30** Добро пожаловать (12+)
**12.00, 15.00, 18.00** Новости Содружества
**12.20** Т/с «Чужие ошибки» (16+)
**14.05** Д/с «Тайные знаки» (16+)
**15.20** Еще не вместе (16+)
**16.10, 00.15** Т/с «Монтекристо» (16+)
**18.20** Т/с «Рябины гроздья алые» (16+)
**21.40** МосГорСмех (16+)
**22.35** Х/ф «Родня» (12+)
**02.10** Приключения Македонской (12+)
**02.25** Д/ф «Тайные знаки» (16+)

**07.00** Давайте рисовать!
**07.20** Мы идем играть!
**07.35** Волшебник Изумрудного города
**07.55** Прыг-Скок команда
**08.05, 11.45** Смешарики
**08.25, 03.40** Маленькие жители планеты
**08.35, 22.05, 22.40** Смурфики
**09.25, 19.45** Томас и его друзья
**09.50** Даша-путешественница
**10.15, 20.50** Юху и его друзья
**10.45, 19.05** Трансформеры
**11.10, 04.45** Бериляка учится читать
**11.20** Лентяево
**12.55** Funny English
**13.25**, 20.10 Новые приключения пчелки Майи
**13.55** Джеронимо Стилтон
**18.45** Пора в космос!
**19.30** Пингвиненок Пороро
**21.20** Белка и Стрелка
**21.35** Секреты маленького шефа
**22.30** Спокойной ночи, малыши!
**23.05** Необыкновенные приключения Карика и Вали
**00.25** Медведи-соседи (12+)
**01.05** Кадетство (12+)
**01.50** Добро пожаловать, или Посторонним вход воспрещен
**03.00** Естествознание. Лекции + опыты (12+)
**03.30** В гостях у Деда-Краеведа
**03.45** Ларри и его команда
**05.05** Сельские хлопоты
**05.20** Дорожная азбука
**06.00** Ералаш

8

**08.30** Премьер-парад (16+)
**09.00** Х/ф «На кого Бог пошлет» (16+)
**11.00, 05.55** В гостях у Геннадия Малахова (16+)
**12.45, 05.10** Секретная кухня (12+)
**13.30, 17.30** О судьбе и здоровье (16+)
**15.00** Х/ф «Любовь по заказу» (16+)
**16.45, 19.35, 04.00, 07.45, 13.15** Интервью №1 (12+)
**17.00** Клуб потребителей (16+)
**19.00, 08.00** Т/с «Рабыня Изаура» (16+)
**19.30, 20.20, 04.00, 05.05, 07.40, 08.55** Худеем на одном дыхании с Мариной Корпан (12+)
**19.50** Т/с «Семья» (16+)
**20.25, 05.40** Мужской разговор (16+)
**20.45, 22.50** Невидимый фронт (16+)
**21.00** Х/ф «Контрабанда» (12+)
**23.00, 06.50** Приём у Лены Лениной (16+)
**00.00, 11.55** Т/с «Горец» (16+)
**01.00** Т/с «Горец» (16+)
**02.00** Х/ф «Каталажка» (0+)
**04.15** Т/с «Любовь и ненависть» (16+)

**08.00** Хали-Гали. 59-й выпуск (12+)
**08.20** Хали-Гали. 60-й выпуск (12+)
**08.40** Смехопанорама. 93-й выпуск (12+)
**09.10** Парк юмора. 18-й выпуск (12+)
**09.40** Музыкальный алфавит (12+)
**10.00** Россия. История в песнях. Выпуск шестой. 1970-е годы
**11.45** Музыкальный алфавит (12+)
**12.00** Смех с доставкой на дом. 19-й выпуск (12+)
**12.35** Смех с доставкой на дом. 20-й выпуск (12+)
**13.45** Музыкальный алфавит (12+)
**14.00** Комната смеха. 88-й выпуск (12+)
**14.50** Городок-дайджест. Г ородок с физическим лицом (12+)
**15.20** Городок-дайджест. Городок с комплиментами (12+)
**15.50** Музыкальный алфавит (12+)
**16.00** Вечер юмора в Концертной студии Останкино «Вокруг смеха». 13-й выпуск
**17.40** Музыкальный алфавит (12+)
**18.00** Сам себе режиссер. 94-й выпуск
**18.45** Премьер-Парад. 19-й выпуск (12+)
**19.15** 33 квадратных метра. Отец невесты. 2-я серия (12+)
**19.45** Музыкальный алфавит (12+)
**20.00** Юбилейный концерт Олега Газманова
**22.00** Кривое зеркало. 70-й выпуск (12+)
**23.50** Музыкальный алфавит (12+)
**00.00** ОСП-студия. Максим Леонидов (12+)
**00.50** Аншлаг. 47-й выпуск (12+)
**01.35** Ха. Маленькие комедии. Богатство (12+)
**01.45** Музыкальный алфавит (12+)
**02.00** Юрмала-2007. 9-й выпуск (12+)
**03.45** Музыкальный алфавит (12+)
**04.00** Хали-Гали. 31-й выпуск (12+)
**04.20** Хали-Гали. 32-й выпуск (12+)
**04.40** Смехопанорама. 94-й выпуск (12+)
**05.10** Парк юмора. 19-й выпуск (12+)
**05.40** Музыкальный алфавит (12+)
**06.00** Субботний вечер. 15-й выпуск (12+)
**07.45** Музыкальный алфавит (12+)

СТРАНА

**08.00** День за днём
**09.00** Женщины в игре без правил. 4-я серия (12+)
**10.00** Военная программа А. Сладкова. 15-й выпуск (12+)
**10.20** Агробизнес 13. 04. 14
**10.35** Стратегия 10. 04. 14
**10.45** Нефть 11. 04. 14
**10.55** Адмирал Макаров. 36 дней войны. 1-я часть (12+)
**11.25** Адмирал Макаров. 36 дней войны. 2-я часть (12+)
**12.00** День за днём
**13.00** Женщины в игре без правил. 4-я серия (12+)
**14.00** Военная программа А. Сладкова. 15-й выпуск (12+)
**14.20** Агробизнес 13. 04. 14
**14.35** Стратегия 10. 04. 14
**14.50** Нефть 11. 04. 14
**15.00** Больше, чем любовь. Марк Шагал и Белла: под Витебском
**16.00** День за днём
**17.00** Женщины в игре без правил. 4-я серия (12+)
**18.00** Военная программа А. Сладкова. 15-й выпуск (12+)
**18.20** Агробизнес 13. 04. 14
**18.35** Стратегия 10. 04. 14
**18.50** Нефть 11. 04. 14
**19.00** Острова. Лариса Шепитько
**20.00** День за днём
**21.00** Женщины в игре без правил. 5-я серия (12+)
**22.00** Прямой эфир с Б. Корчевниковым. Драма негритенка из комедии «Цирк» (12+)
**22.55** Отец в командировке (12+)
**00.00** День за днём
**01.00** Женщины в игре без правил. 5-я серия (12+)
**02.00** Прямой эфир с Б. Корчевниковым. Драма негритенка из комедии «Цирк» (12+)
**02.55** Большая семья. Семья Леонида Гайдая
**04.00** День за днём
**05.00** Женщины в игре без правил. 5-я серия (12+)
**06.00** Прямой эфир с Б. Корчевниковым. Драма негритенка из комедии «Цирк» (12+)
**06.55** Запечатленное время. На чудесном празднике (12+)
**07.25** Рассекреченная история. Воздушный титаник

**06.00** Новости
**06.10** Х/ф «Если можешь, прости...»
**08.00** Играй, гармонь любимая!
**08.45** Смешарики. Новые приключения
**09.00** Умницы и умники (12+)
**09.45** Слово пастыря
**10.00** Новости
**10.15** Смак (12+)
**10.55** Владислав Дворжецкий. Неприкаянный (16+)
**12.00** Новости
**12.15** Идеальный ремонт
**13.10** Лев Прыгунов. Джеймс Бонд Советского Союза (12+)
**14.15** Х/ф «Трактир на Пятницкой» (12+)
**15.55** Юбилейный концерт Стаса Михайлова
**18.00** Вечерние новости
**18.15** Угадай мелодию (12+)
**18.55** Битвы за наследство
**20.00** Кто хочет стать миллионером?
**21.00** Время
**21.20** Голос. Дети
**23.30** Голос. Дети. На самой высокой ноте
**00.30** Х/ф «Джон Картер» (12+)
**02.55** Х/ф «Застрял в тебе» (12+)
**05.00** В наше время (12+)

**РОССИЯ 1**

**05.10** Х/ф «В квадрате 45»
**06.35** Сельское
**07.05** Диалоги о животных
**08.00, 11.00, 14.00** Вести
**08.10, 11.10, 14.20** Вести-Урал
**08.20** Военная программа
**08.50** Планета собак
**09.25** Субботник
**10.05** Россия-Урал. Вести. Интервью
**10.15** Специальный репортаж
**10.30** Из архива ГТРК. Узоры бабушки Христины
**11.20** Вести. Дежурная часть
**11.55** Честный детектив (16+)
**12.25** Х/ф «Дуэль» (12+)
**14.30** Шоу «Десять миллионов»
**15.35** Субботний вечер
**18.00** Юрмала (12+)
**20.00** Вести в субботу
**20.45** Х/ф «Берега» (12+)
**00.30** Х/ф «Если бы я тебя любил…» (12+)
**02.45** Х/ф «Залив» (16+)
**04.25** Комната смеха

**РОССИЯ 2**

**06.50, 05.05** Моя планета
**09.00, 11.00, 14.00, 19.15, 00.10** Большой спорт
**09.20** Диалоги о рыбалке
**09.55** Уроки географии
**10.25** В мире животных
**11.20** Х/ф «Смерш» (16+)
**14.05** Задай вопрос министру
**14.45** Наука на колесах
**15.15** 24 кадра (16+)
**15.50** Рейтинг Баженова (16+)
**16.55** Хоккей. КХЛ. Кубок Гагарина. Металлург - Лев
**19.35** Х/ф «Непобедимый» (16+)
**21.55** Хоккей. ЧМ среди юниоров. 1/2 финала
**00.40** Х/ф «На игре» (16+)
**02.35** Наука 2.0

**ОТВ**

**06.00** События. Итоги (16+)
**06.25** События. Акцент (16+)
**06.35** Патрульный участок (16+)
**06.55, 08.05, 12.55** Погода на ОТВ (6+)
**07.00** Д/ф «Короли кухни» (16+)
**07.35** События УрФО (16+)
**08.10** Контрольная закупка (12+)
**08.30** События. Образование (16+)
**08.40** События. Парламент (16+)
**08.50** М/ф «Доктор Айболит» (0+)
**10.00** М/ф «Теремок» (6+)
**11.00** Зоомания (6+)
**11.30** Все о ЖКХ (16+)
**11.55, 16.50, 18.55, 20.55** Погода (6+)
**12.00** Патрульный участок на дорогах (16+)
**12.30** Национальное измерение (16+)
**13.00** Рецепт (16+)
**13.30** Х/ф «Голубая планета» (12+)
**15.35** Урал. Третий тайм (12+)
**16.00**, 00.45 Все о загородной жизни (12+)
**16.20** Наследники Урарту (16+)
**16.35** Вестник евразийской молодежи (16+)
**16.55** СОГАЗ-ЧР по футболу. 27 тур. Урал (6+)
**18.40** Город на карте (16+)
**19.00** Баскетбол. ЧР. Финал. 2-я игра.
**20.40** М/ф «Ишь ты, масленица!» (6+)
**21.00** События. Итоги недели (16+)
**21.50** Х/ф «Тяжелые деньги» (16+)
**23.45** Что делать? (16+)
**00.15** Патрульный участок. Итоги недели (16+)
**01.05** Х/ф «Сочувствие господину Месть» (16+)
**02.55** Ночь в филармонии (0+)
**03.45** Х/ф «Сочувствие госпоже Месть» (16+)
**05.30** Действующие лица (16+)

**"ЦЕНТР**

**07.05** Марш-бросок (12+)
**07.30** М/ф «Гуси-лебеди»
**08.20** АБВГДейка
**08.50** Х/ф «Ход конем» (12+)
**10.25** Православная энциклопедия (6+)
**10.55** Х/ф «На златом крыльце сидели» (6+)
**12.05** Добро пожаловать домой! (6+)
**12.55** Простые сложности (12+)
**13.30** События
**13.45** Петровка, 38 (16+)
**13.55** Х/ф «Тайна двух океанов» (12+)
**16.30** События
**16.45** Х/ф «Тайна двух океанов» (12+)
**17.10** Х/ф «Профессионал» (16+)
**19.20** Х/ф «На одном дыхании» (12+)
**23.00** Постскриптум
**00.00** Право знать! (12+)
**01.05** Т/с «Инспектор Линли» (12+)
**02.55** Временно доступен (12+)
**04.00** Х/ф «Оперативная разработка. Комбинат» (16+)
**05.50** Д/ф «Ольга Волкова. Не хочу быть звездой» (12+)

**НТВ**

**05.35** Т/с «Улицы разбитых фонарей» (16+)
**07.25** Смотр (0+)
**08.00** Сегодня
**08.15** Лотерея «Золотой ключ» (0+)
**08.45** Их нравы (0+)
**09.25** Готовим с А. Зиминым (0+)
**10.00** Сегодня
**10.20** Главная дорога (16+)
**10.55** Кулинарный поединок (0+)
**12.00** Квартирный вопрос (0+)
**13.00** Сегодня
**13.25** Я худею (16+)
**14.25** Таинственная Россия (16+)
**15.10** Своя игра (0+)
**16.00** Сегодня
**16.15** Темная сторона (16+)
**17.15** Очная ставка (16+)
**18.20** Обзор. ЧП
**19.00** Центральное телевидение
**19.50** Новые русские сенсации (16+)
**20.45** Ты не поверишь! (16+)
**21.45** Х/ф «День отчаяния» (16+)
**23.50** Х/ф «Двое» (16+)
**01.35** Авиаторы (12+)
**02.05** Х/ф «Дело темное» (16+)
**03.05** Т/с «Еще не вечер» (16+)
**05.00** Т/с «Хвост» (16+)

**ТНТ**

**07.00** Т/с «Счастливы вместе» (16+)
**07.40** М/с «Слагтерра» (12+)
**08.05** М/с «Бен 10» (12+)
**08.30** М/с «Скан-ту-гоу» (12+)
**09.00** Дом 2. Lite (16+)
**10.00** Два с половиной повара. Открытая кухня (12+)
**10.30** Фэшн терапия (16+)
**11.00** Школа ремонта (12+)
**12.00** Такое Кино! (16+)
**12.30** Битва экстрасенсов (16+)
**13.30** Холостяк (16+)
**15.30** Comedy Woman (16+)
**16.30** Комеди Клаб (16+)
**17.30** Т/с «Физрук» (16+)
**20.00** Х/ф «Властелин колец: Возвращение короля» (12+)
**23.50** Дом 2. Город любви (16+)
**00.50** Дом 2. После заката (16+)
**01.20** Такое Кино! (16+)
**01.50** Х/ф «Кошмар на улице Вязов 5: Дитя снов» (18+)
**03.35** Дом 2. Город любви (16+)
**04.35** Т/с «Друзья» (16+)
**05.40** Т/с «Саша+Маша»
**06.00** М/с «Губка Боб Квадратные штаны» (12+)

**06.00** Мультфильмы (0+)
**07.35** М/с «Пингвинёнок Пороро» (6+)
**07.55** М/с «Робокар Поли и его друзья» (6+)
**08.30** М/с «Радужная рыбка» (6+)
**09.00** М/с «Русалочка» (6+)
**10.00** М/с «Алиса знает, что делать!» (6+)
**10.35** М/с «Том и Джерри» (6+)
**11.25** М/ф «Облачно, возможны осадки в виде фрикаделек» (16+)
**13.00** Семья 3d (16+)
**14.00** Т/с «Воронины» (16+)
**15.00** Шоу «Уральских пельменей» (16+)
**16.00** Т/с «Последний из магикян» (16+)
**18.00** Рецепт на миллион (16+)
**19.00** М/ф «Суперсемейка» (16+)
**21.05** Х/ф «Мстители» (16+)
**23.45** Т/с «Агенты Щ.И.Т.» (16+)
**01.30** Х/ф «Больше чем секс» (16+)
**03.30** Х/ф «Римские приключения» (16+)
**05.35** Музыка на СТС (16+)

**РОССИЯ К**

**06.30** Евроньюс
**10.00** Библейский сюжет
**10.35** Х/ф «Дикая собака Динго»
**12.10** Большая семья
**13.00** Пряничный домик
**13.30, 00.55** Д/ф «Невидимки в джунглях»
**14.25** Красуйся, град Петров!
**14.50, 01.55** Д/с «Севастопольские рассказы»
**15.35** Вспоминая В. Славкина. Эпизоды
**16.15** Спектакль «Взрослая дочь молодого человека»
**18.00** Романтика романса
**18.55** К 75-летию актера. Линия жизни. Л. Прыгунов
**19.45** Х/ф «Увольнение на берег»
**21.15** Белая студия
**21.55** Х/ф «Мусульманин» (16+)
**23.40** Роковая ночь с А. Ф. Скляром
**01.45** М/ф «Все непонятливые»
**02.40** Д/ф «Наскальные рисунки в долине Твифелфонтейн. Зашифрованное послание из камня»

**СОЮЗ**

**00.00** Новости (0+)
**00.55, 13.55, 16.25, 20.55** Мульткалендарь (0+)

**01.00, 23.00** Вечернее правило (0+)
**01.30** Источник жизни (0+)
**01.45** Время просыпаться (0+)
**02.00** Христианский мир (0+)
**02.15** Именины (0+)
**02.30, 12.30** Учись растить с любовью (0+)
**03.00, 13.00** Документальный фильм (0+)
**03.30, 13.30** Погоны России (0+)
**04.00, 14.00** Школа покаяния (0+)
**04.30, 14.45** Интервью митрополита Лонгина
**04.45** Слово пастыря (0+)
**05.00, 16.00** Церковь и общество (0+)
**05.30, 20.00** Духовная брань (0+)
**05.45, 20.15** Слово (0+)
**06.00** Беседы с батюшкой (0+)
**07.00, 09.00** Утреннее правило (0+)
**07.30** Митрополия (0+)
**08.00** Купелька (0+)
**08.15** Точка опоры (0+)
**08.30, 16.30, 21.00** Читаем Евангелие вместе с Церковью (0+)
**08.45, 16.45, 21.15** Церковный календарь (0+)
**09.30** Отчий дом (0+)
**09.45** Хранители памяти (0+)
**10.00** Творческая мастерская (0+)
**10.30** Литературный квартал (0+)
**11.00** Седмица (0+)
**11.30** Крест над Европой (0+)
**11.45** Путь к храму (0+)
**12.00** Преображение (0+)
**14.30** Открытая Церковь (0+)
**15.00** Таинства Церкви (0+)
**15.30** Доброе слово - день (0+)
**17.00** Всенощное бдение (0+)
**20.30** Мир Православия (0+)
**21.30** Доброе слово - вечер (0+)
**21.45** Комментарий недели (0+)
**22.00** Первосвятитель (0+)
**23.30** Неизведанное Православие (0+)
**23.45** Духовные размышления (0+)

ТНВ Татарстан

**07.00, 02.30** Х/ф Аладин»
**08.10, 17.30** Татарские народные мелодии
**08.30** Новости Татарстана (12+)
**09.00** Музыкальные поздравления (6+)
**11.00** Секреты татарской кухни (12+)
**11.30** Здоровая семья: мама, папа и я (12+)
**11.45** ДК (12+)
**12.00** Булгар-радио (12+)
**13.00** Перекресток мнений (12+)
**14.00** Народ мой (12+)
**14.30** Видеоспорт (12+)
**15.00** Праздник поэзии, посвященный 128-летию со дня рождения поэта Г. Тукая
**16.30** Созвездие 2014
**18.00** Татары (12+)
**18.30** Родная земля (12+)
**19.00** В мире знаний (12+)
**19.30** Концерт (6+) (6+)
**20.00** Среда обитания (12+)
**20.30, 23.30** Новости Татарстана. В субботу вечером (12+)
**21.00** Головоломка (12+)
**22.00** Татарстан. Обозрение недели (12+)
**22.30** Давайте споем! (6+)
**23.20** Страхование сегодня (12+)
**00.00** Х/ф «Сирано де Бержерак» (16+)
**04.45** Елмай! (12+)

5

**08.00** М/ф «Пластилиновая ворона»
**09.35** День ангела
**10.00** Сейчас
**10.10** Т/с «След» (16+)
**18.30** Сейчас
**19.00** Т/с «Ночные ласточки» (16+)
**02.45** Х/ф «Секс-миссия, или Новые амазонки» (16+)
**05.00** Д/с «Живая история» (16+)

**06.00** Х/ф «Я Вас дождусь...» (6+)
**07.35** Х/ф «Русалочка»
**09.00** Путешествия дилетанта (6+)
**09.45** Х/ф «Усатый нянь»
**11.10, 13.10** Х/ф «Даурия» (6+)
**13.00, 18.00** Новости дня
**14.55** Х/ф «Шестой» (12+)
**16.30** Х/ф «Соленый пес»
**18.10** Т/с «Место встречи изменить нельзя» (12+)
**01.30** Х/ф «Жду и надеюсь» (6+)
**03.55** Х/ф «Ищу человека» (6+)
**05.25** Д/ф «Все на юг! Как отдыхал Советский Союз» (6+)

НТВ

**05.00** Х/ф «Топинамбуры» (6+)
**07.35** Ой, мамочки (6+)
**08.00** Миллион вопросов о природе (6+)
**08.15** Экспериментаторы (6+)
**08.30** Мечтай! Действуй! Будь! (6+)
**09.00, 15.00** Новости Содружества
**09.10** Любимые актеры (12+)
**09.35** Х/ф «Родня» (12+)
**11.20** Т/с «Рябины гроздья алые» (16+)
**14.35, 03.15** МосГорСмех (16+)
**15.10** Т/с «Синие ночи» (12+)
**20.40** Новости культуры (12+)
**21.20** Х/ф (12+)
**23.40** Д/ф «Тайные знаки» (16+)
**00.30** Х/ф «Короли и капуста (12+)
**04.10** Путеводитель (6+)

Карусель

**07.00** Прыг-Скок команда
**07.10** Забытые игрушки
**08.10** Мы идем играть!
**08.25, 03.10** Маленькие жители планеты
**08.30** Лунтик и его друзья
**09.50** Все, что Вы хотели знать, но боялись спросить
**10.20** НЕОвечеринка
**10.45** В гостях у Витаминки
**11.10** Пингвиненок Пороро
**12.00, 04.50** Дорожная азбука
**12.40** Мальчик с уздечкой
**13.00** Лентяево
**13.25** Следствие ведут Колобки
**14.00** Папины дочки (12+)
**16.55** Маша и Медведь
**17.30, 03.15** Загадки Джесса
**19.25** Смешные праздники
**19.55** Смурфики
**22.00** Воображариум
**22.30** Спокойной ночи, малыши!
**22.40** Барбоскины
**23.40** Сказки южной Индии
**01.50** Золотой ключик
**05.30** Острова Лулу
**06.10** Волшебный чуланчик
**06.30** Мультстудия

8

**08.30** Басни Крылова (16+)
**09.00** Х/ф «Контрабанда» (12+)
**11.00** В гостях у Геннадия Малахова (16+)
**11.55, 05.10** В своей тарелке (12+)
**12.25** Трофеи Авалона (6+)
**12.55** В движении (12+)
**13.25, 19.30, 05.05, 07.50, 08.55** Худеем на одном дыхании с Мариной Корпан (12+)
**13.30, 17.30** О судьбе и здоровье (16+)
**15.00** Х/ф «Каталажка» (0+)
**16.45, 19.35, 22.35, 04.00** Интервью №1 (12+)
**17.00** Клуб потребителей (16+)
**19.00, 08.00** Т/с «Рабыня Изаура» (16+)
**19.50** Великая Победа. Народная память. Фильм 4 (16+)
**21.00** Х/ф «По улице комод водили» (6+)
**22.45** Невидимый фронт (16+)
**23.00** Открытый разговор (16+)
**00.00, 05.40** Т/с «Сыщик без лицензии» (12+)
**02.00** Х/ф «На кого Бог пошлет» (16+)
**04.15** Т/с «Горец» (16+)

Сарафан

**08.00** Юбилейный концерт Олега Газманова
**10.00** Кривое зеркало. 70-й выпуск (12+)
**11.50** Музыкальный алфавит (12+)
**12.00** Смех с доставкой на дом. 21-й выпуск (12+)
**12.35** Смех с доставкой на дом. 22-й выпуск (12+)
**13.45** Музыкальный алфавит (12+)
**14.00** Комната смеха. 89-й выпуск (12+)
**14.50** Городок-дайджест. Городок с повинной (12+)
**15.20** Городок-дайджест. Городок по средствам (12+)
**15.50** Музыкальный алфавит (12+)
**16.00** Смеяться разрешается. 81-й выпуск (12+)
**17.45** Музыкальный алфавит (12+)
**18.00** Сам себе режиссер. 95-й выпуск
**18.45** Премьер-Парад. 20-й выпуск (12+)
**19.15** 33 квадратных метра. Психоаналитик. 1-я часть (12+)
**19.45** Музыкальный алфавит (12+)
**20.00** Россия. История в песнях. Выпуск третий. 1941-1945 годы
**21.45** Музыкальный алфавит (12+)
**22.00** Смех с доставкой на дом. 21-й выпуск (12+)
**22.35** Смех с доставкой на дом. 22-й выпуск (12+)
**23.45** Музыкальный алфавит (12+)
**00.00** Комната смеха. 89-й выпуск (12+)
**00.50** Городок-дайджест. Городок с повинной (12+)
**01.20** Городок-дайджест. Городок по средствам (12+)
**01.50** Музыкальный алфавит (12+)
**0200** Смеяться разрешается. 81-й выпуск (12+)
**03.45** Музыкальный алфавит (12+)
**04.00** Сам себе режиссер. 95-й выпуск
**04.45** Премьер-Парад. 20-й выпуск (12+)
**05.15** 33 квадратных метра. Психоаналитик. 1-я часть (12+)
**05.45** Музыкальный алфавит (12+)
**06.00** Россия. История в песнях. Выпуск третий. 1941-1945 годы
**07.45** Музыкальный алфавит (12+)

СТРАНА

**08.00** День за днём
**09.00** Небесный суд (12+)
**11.00** Больше, чем любовь. Марк Шагал и Белла: под Витебском
**12.00** День за днём. Итоги
**13.00** Варенье из сакуры (16+)
**15.00** Острова. Лариса Шепитько
**16.00** День за днём. Итоги
**17.00** Небесный суд (12+)
**18.55** Отец в командировке (12+)
**20.00** День за днём. Итоги
**21.00** Варенье из сакуры (16+)
**23.00** Александр Беляев. Бунт Ихтиандра
**00.00** День за днём. Итоги
**01.00** Небесный суд (12+)
**02.55** Запечатленное время. На чудесном празднике (12+)
**03.25** Рассекреченная история. Воздушный титаник
**04.00** День за днём. Итоги
**05.00** Варенье из сакуры (16+)
**06.55** Адмирал Макаров. 36 дней войны. 1-я часть (12+)
**07.25** Адмирал Макаров. 36 дней войны. 2-я часть (12+)

**05.45** Х/ф «Перси Джексон и похититель молний» (12+)
**06.00** Новости
**06.10** Х/ф «Перси Джексон и похититель молний» (12+)
**08.10** Служу Отчизне!
**08.40** Смешарики. ПИН-код
**08.55** Здоровье (16+)
**10.00** Новости
**10.15** Непутевые заметки (12+)
**10.35** Пока все дома
**11.25** Фазенда
**12.00** Новости
**12.15** Свадебный переполох (12+)
**13.10** Х/ф «8 первых свиданий» (16+)
**14.55** Анатолий Папанов. От комедии до трагедии (12+)
**15.55** Х/ф «Приходите завтра...»
**17.45** Вечерние новости
**18.00** Точь-в-точь
**21.00** Воскресное Время
**22.00** Х/ф «Оскар-2013» (12+)
**00.20** Х/ф «У каждого своя ложь» (16+)
**01.45** Х/ф «Кокон»
**03.55** В наше время (12+)

**РОССИЯ 1**

**05.40** Х/ф «Город принял»
**07.20** Вся Россия
**07.30** Сам себе режиссер
**08.20** Смехопанорама
**08.50** Утренняя почта
**09.30** Сто к одному
**10.20** Вести-Урал. События недели
**11.00, 14.00** Вести
**11.10** Смеяться разрешается
**12.40, 14.30** Х/ф «Его любовь» (12+)
**14.20** Вести-Урал
**17.00** Один в один
**20.00** Вести недели
**22.00** Воскресный вечер с В. Соловьёвым (12+)
**23.50** Х/ф «Ищу тебя» (12+)
**01.50** Х/ф «Любовник» (12+)
**04.00** Комната смеха

**РОССИЯ 2**

**07.05, 05.00** Моя планета
**09.00, 11.00, 14.00, 18.15, 00.10** Большой спорт
**09.20** Моя рыбалка
**09.50** Язь против еды
**10.25** Рейтинг Баженова (16+)
**11.30** Х/ф «Непобедимый» (16+)
**14.30** Полигон
**15.35, 02.25** Наука 2.0
**16.25** Волейбол. ЧР. Мужчины. Финал шести
**19.10** Х/ф «Смерш» (16+)
**21.55** Хоккей. ЧМ среди юниоров. Финал
**00.40** Х/ф «На игре 2. Новый уровень» (16+)

**ОТВ**

**06.00, 05.40** Депутатское расследование (16+)
**06.20** Х/ф «Голубая планета» (12+)
**07.50, 00.20** Студенческий городок (16+)
**08.05, 11.25, 11.55, 12.55, 16.55, 17.25, 20.55, 22.55** Погода (6+)
**08.10** Все о загородной жизни (12+)
**08.30** События. Инновации (16+)
**08.40** События. Интернет (16+)
**08.50** М/с «Дневники Барби» (6+)
**10.00** М/ф «Теремок» (6+)
**10.45** Уральская игра (12+)
**11.15** События. Культура (16+)
**11.30** Что делать? (16+)
**12.00** Город на карте (16+)
**12.15** Елена Малахова: ЖКХ для человека (16+)
**12.20** УГМК: наши новости (6+)
**12.30** Патрульный участок. Итоги недели (16+)
**13.00** Рецепт (16+)
**13.30** Остаться в живых. Фильм о фильме-5 (16+)
**17.00** Прокуратура. На страже закона (16+)
**17.15** М/ф «Три синих-синих озера малинового цвета» (6+)
**17.30** Х/ф «Американская дочь» (16+)
**19.15** Т/с «Склифосовский» (16+)
**21.00** Х/ф «Коломбиана» (16+)
**23.00** События. Итоги недели (16+)
**23.45** События. Спорт (16+)
**00.00** Контрольная закупка (12+)
**00.35** Х/ф «Сочувствие госпоже Месть» (16+)
**02.35** Х/ф «Хороший, плохой, долбанутый» (16+)
**04.45** Д/ф «Соседи по планете» (16+)

**ЦЕНТР**

**06.50** Х/ф «На златом крыльце сидели» (6+)
**07.55** М/ф «Остров сокровищ» (6+)
**09.50** Фактор жизни (6+)
**10.20** Х/ф «Наследницы» (12+)
**12.20** Барышня и кулинар (6+)
**12.55** Простые сложности (12+)
**13.30** События
**13.45** Д/ф «Донатас Банионис. Я остался совсем один» (12+)
**14.30** Х/ф «Влюблен по собственному желанию» (12+)
**16.20** Тайны нашего кино (12+)
**16.50** Московская неделя
**17.20** Петровка, 38 (16+)
**17.30** Х/ф «Не надо печалиться» (12+)
**19.25** Х/ф «Красавчик» (16+)
**23.00** В центре событий
**00.00** Т/с «Отец Браун» (12+)
**01.50** События
**02.10** Х/ф «Профессионал» (16+)
**04.15** Х/ф «Пять звезд» (16+)
**06.15** Д/ф «Адреналин» (12+)

**НТВ**

**06.00** Т/с «Улицы разбитых фонарей» (16+)
**08.00** Сегодня
**08.15** Лотерея «Русское лото плюс» (0+)
**08.45** Их нравы (0+)
**09.25** Едим дома (0+)
**10.00** Сегодня
**10.20** Первая передача (16+)
**10.55** Чудо техники (12+)
**11.25** Поедем, поедим! (0+)
**12.00** Дачный ответ (0+)
**13.00** Сегодня
**13.15** Очная ставка (16+)
**14.20** Обзор. ЧП
**15.00** Сегодня
**15.20** СОГАЗ - ЧР по футболу. ЦСКА - Рубин
**17.30** Следствие вели... (16+)
**18.20** ЧП. Обзор за неделю
**19.00** Сегодня. Итоговая программа
**19.50** Х/ф «Опасная Любовь» (16+)
**23.35** Х/ф «Черный город» (16+)
**01.35** Школа злословия (16+)
**02.20** Х/ф «Дело темное» (16+)
**03.15** Т/с «Еще не вечер» (16+)
**05.05** Т/с «Хвост» (16+)

**ТНТ**

**07.00** Т/с «Счастливы вместе» (16+)
**08.05** М/с «Слагтерра» (12+)
**08.30** Т/с «Могучие рейнджеры» (12+)
**09.00** Дом 2. Lite (16+)
**10.00** Школа ремонта (12+)
**11.00** Битва экстрасенсов (16+)
**12.00** Перезагрузка (16+)
**13.00** Stand up (16+)
**14.00** Х/ф «Властелин колец: Возвращение короля» (12+)
**17.40** Х/ф «Веселые» каникулы» (16+)
**19.30** Comedy Club. Exclusive (16+)
**20.00** Экстрасенсы ведут расследование (16+)
**21.00** Холостяк (16+)
**22.30** Stand up (16+)
**23.30** Дом 2. Город любви (16+)
**00.30** Дом 2. После заката (16+)
**01.00** Х/ф «Фредди мертв: Последний кошмар» (18+)
**02.45** Х/ф «Гордость и слава» (16+)
**05.20** Т/с «Друзья» (16+)
**06.00** М/с «Губка Боб Квадратные штаны» (12+)

**06.00** Мультфильмы (0+)
**07.35** М/с «Пингвинёнок Пороро» (6+)
**07.55** М/с «Робокар Поли и его друзья» (6+)
**08.30** М/с «Радужная рыбка» (6+)
**09.00** Гав -стори (16+)
**09.30** Х/ф «Синдбад. Легенда семи морей»
**11.00** Снимите это немедленно (16+)
**12.00** Успеть за 24 часа (16+)
**13.00, 16.30** 6 кадров (16+)
**13.55** Х/ф «Миссия невыполнима» (16+)
**17.15** Х/ф «Сокровище нации» (16+)
**19.40** Х/ф «Сокровище нации. Книга тайн» (16+)
**22.00** Шоу «Уральских пельменей» (16+)
**23.00** Ленинградский stand up клуб (18+)
**00.00** Большой вопрос (16+)
**00.35** Х/ф «Неформат» (16+)
**04.20** Т/с «Своя правда» (16+)
**05.10** Т/с «В ударе!» (16+)
**05.40** Музыка на СТС (16+)

**РОССИЯ К**

**06.30** Евроньюс
**10.00** Обыкновенный концерт с Э. Эфировым
**10.35** Х/ф «Человек в футляре»
**12.10** Легенды мирового кино
**12.35** Россия, любовь моя!
**13.05** Гении и злодеи
**13.35** Пешком...
**14.00** Что делать?
**14.50, 01.55** Д/с «Севастопольские рассказы»
**15.35** Гала-концерт Израильского филармонического оркестра
**16.35** Кто там...
**17.05** Д/ф «Свадьба в Занскаре»
**18.00** Контекст
**18.40** Искатели
**19.25** Олег Погудин. Концерт в Московском международном Доме музыки
**20.30** К 65-летию А. Миндадзе. Острова
**21.10** К юбилею киностудии Мосфильм. 90 шагов
**21.25** Х/ф «Охота на лис»
**23.00** Опера «Золушка»
**01.50** М/ф «Ветер вдоль берега»
**02.40** Д/ф «Хюэ - город, где улыбается печаль»

**СОЮЗ**

**00.00** Жизнь, зачем ты мне дана?
**00.55, 11.55, 14.25, 20.55** Мульткалендарь (0+)
**01.00, 23.00** Вечернее правило (0+)
**01.30, 07.30** Первосвятитель (0+)
**01.45, 14.45** Скорая социальная помощь (0+)
**02.00, 17.30** Верую! Из жизни знаменитых современников (0+)
**03.00, 13.00** Документальный фильм (0+)
**04.00, 14.00** Библейский сюжет (0+)
**04.30** Кузбасский ковчег (0+)
**05.00** Мир Православия (0+)
**05.30** Глаголь (0+)
**06.00** Церковь и мир (0+)
**06.30** Обзор прессы (0+)
**06.45** Мироносицы (0+)
**07.00** Утреннее правило (0+)
**08.00** Неизведанное Православие (0+)
**08.15** Интервью митрополита Лонгина
**08.30, 16.30, 21.00** Читаем Евангелие вместе с Церковью (0+)
**08.45, 16.45, 21.15** Церковный календарь (0+)
**09.00** Божественная литургия (0+)
**12.00** Хранители памяти (0+)
**12.15** Святыни Москвы (0+)

**12.30** Православная энциклопедия (0+)
**14.30** Буква в духе (0+)
**15.00** Душевная вечеря (0+)
**15.30** Доброе слово - день (0+)
**16.00** Первая натура (0+)
**16.15** Трезвение (0+)
**17.00** Комментарий недели (0+)
**17.15** Всем миром! (0+)
**18.30** Мысли о прекрасном
**19.00** (из архива) (0+)
**20.00** События недели (0+)
**21.30** Доброе слово - вечер (0+)
**21.45** Купелька (0+)
**22.00** В студии - протоиерей Д. Смирнов (0+)
**23.30** Аскетика для мирян (0+)

ТНВ

**07.00** Х/ф «Аладин»
**08.10, 16.30** Татарские народные мелодии
**08.30** Татарстан. Обозрение недели (12+)
**09.00** Музыкальные поздравления (6+)
**11.00** Полосатая зебра
**11.15** Школа
**11.30** Тамчы-шоу
**12.00** Молодежная остановка (12+)
**12.30** Музыкальные сливки (12+)
**13.30** Баскет ТВ (6+)
**14.00** Автомобиль (12+)
**14.30** Секреты татарской кухни (12+)
**15.00** Созвездие 2014
**16.00** Татары (12+)
**17.00** В мире культуры (12+)
**18.00** Караоке по-татарски (12+)
**18.15** Дорога без опасности (12+)
**18.30** Видеоспорт (12+)
**19.00** Телеочерк о В. Байрамове, авторе и исполнителе популярных песен (6+)
**19.45** Каравай (6+)
**20.15** Профсоюз - союз сильных (12+)
**20.30, 23.00** Семь дней (12+)
**21.30** Черное озеро (16+)
**22.00** Деревенские посиделки (6+)
**22.30** Хоршида - Моршида (12+)
**00.00** Музыкальная десятка (12+)
**01.00** Молодежь on line (12+)
**02.00** Футбол. Чемпионат России. ЦСКА - Рубин (12+)
**04.15** Телеочерк о народной артистке РТ Г. Исангуловой (12+)

5

**06.00** М/ф «Дедушка и внучек»
**10.00** Сейчас
**10.10** Истории из будущего
**11.00** Т/с «Ночные ласточки» (16+)
**18.00** «Главное»
**19.00** Т/с «Спецназ» (16+)
**22.00** Т/с «Спецназ 2» (16+)
**01.50** Х/ф Сержант милиции (12+)

**06.00** Х/ф «Соленый пес»
**07.40** Х/ф «Пока бьют часы»
**09.00** Служу России
**09.30** Д/с «Сделано в СССР» (6+)
**09.45** Х/ф «Каждый десятый» (12+)
**11.05** Х/ф «Сто солдат и две девушки» (16+)
**13.00, 18.00** Новости дня
**13.10** Х/ф «По тонкому льду» (12+)
**16.25** Х/ф «В черных песках» (12+)
**18.10** Т/с «Следствие ведут ЗнаТоКи»
**00.50** Х/ф «Даурия» (6+)
**04.00** Х/ф «Я Вас дождусь...» (6+)
**05.05** Д/ф «Кремлевские лейтенанты» (16+)

МИР

**05.00** Х/ф «Короли и капуста» (12+)
**07.40** Знаем русский (6+)
**08.35** Земля и люди (12+)
**09.00, 15.00** Новости Содружества
**09.10, 04.05** Д/ф «По поводу» (12+)
**10.00** Приключения Македонской (12+)
**10.10** Аэромир (12+)
**10.25, 01.40** Х/ф «Если бы...» (16+)
**12.50** Еще не вместе (16+)
**13.25** Х/ф «Дача» (12+)
**15.10** Т/с «Синие ночи» (12+)
**20.00** Вместе
**21.40** Х/ф «Отцы» (16+)
**23.20** Х/ф (12+)

карусель

**07.00** Острова Лулу
**07.40, 04.40** Черепашка Лулу
**08.25, 03.00** Маленькие жители планеты
**08.30** Мы идем играть!
**08.40** Невероятные расследования котенка Хакли
**09.55** Секреты маленького шефа
**10.25, 05.20** Подводный счет
**10.40** Мофи
**11.30** Воображариум
**12.00** Голос. Дети
**14.00** Лентяево
**14.20** По щучьему велению
**15.00** Один против всех
**15.40** Мартина
**17.35, 03.25** Ныряй с Олли!
**18.35** Принцесса для гусей
**19.35** Волшебный чуланчик
**19.55** Паровозик Тишка
**22.30** Спокойной ночи, малыши!
**22.45** Ералаш
**23.40** Везуха!
**01.25** Навигатор. Апгрейд (12+)
**01.55** Новый Гулливер
**03.05** Журавлик
**04.20** В гостях у Витаминки
**05.35** Забытые игрушки

8

**08.30** Басни Крылова (16+)
**09.00** Х/ф «По улице комод водили» (6+)
**11.00** В гостях у Геннадия Малахова (16+)
**11.55, 05.10** В своей тарелке (12+)
**12.25** Трофеи Авалона (6+)
**12.55** В движении (12+)
**13.25, 19.30, 05.05, 07.50, 08.55** Худеем на одном дыхании с Мариной Корпан (12+)
**13.30, 17.30** О судьбе и здоровье (16+)
**15.00** Х/ф «На кого Бог пошлет» (16+)
**16.45, 19.35, 22.35, 04.00** Интервью №1 (12+)
**17.00** Клуб потребителей (16+)
**19.00, 08.00** Т/с «Рабыня Изаура» (16+)
**19.50** Великая Победа. Народная память. Фильм 5 (16+)
**21.00** Х/ф «Последнее дело Вареного» (16+)
**22.45** Невидимый фронт (16+)
**23.00** Открытый разговор (16+)
**00.00, 05.40** Т/с «Сыщик без лицензии» (12+)
**02.00** Х/ф «Контрабанда» (12+)
**04.15** Т/с «Горец» (16+)

сарафан

**08.00** ОСП-студия. Максим Леонидов (12+)
**08.50** Аншлаг. 47-й выпуск (12+)
**09.35** Ха. Маленькие комедии. Богатство (12+)
**09.45** Музыкальный алфавит (12+)
**10.00** Юрмала-2007. 9-й выпуск (12+)
**11.45** Музыкальный алфавит (12+)
**12.00** Россия. История в песнях. Выпуск третий. 1941-1945 годы
**13.45** Музыкальный алфавит (12+)
**14.00** Сам себе режиссер. 95-й выпуск
**14.45** Премьер-Парад. 20-й выпуск (12+)
**15.15** 33 квадратных метра. Психоаналитик. 1-я часть (12+)
**15.45** Музыкальный алфавит (12+)
**16.00** Смех с доставкой на дом. 21-й выпуск (12+)
**16.35** Смех с доставкой на дом. 22-й выпуск (12+)
**17.45** Музыкальный алфавит (12+)
**18.00** Комната смеха. 89-й выпуск (12+)
**18.50** Городок-дайджест. Городок с повинной (12+)
**19.20** Городок-дайджест. Городок по средствам (12+)
**19.50** Музыкальный алфавит (12+)
**20.00** Смеяться разрешается. 81-й выпуск (12+)
**21.45** Музыкальный алфавит (12+)
**22.00** Сам себе режиссер. 95-й выпуск
**22.45** Премьер-Парад. 20-й выпуск (12+)
**23.15** 33 квадратных метра. Психоаналитик. 1-я часть (12+)
**23.45** Музыкальный алфавит (12+)
**00.00** Россия. История в песнях. Выпуск третий. 1941-1945 годы
**01.45** Музыкальный алфавит (12+)
**02.00** Смех с доставкой на дом. 21-й выпуск (12+)
**02.35** Смех с доставкой на дом. 22-й выпуск (12+)
**03.45** Музыкальный алфавит (12+)
**04.00** Комната смеха. 89-й выпуск (12+)
**04.50** Городок-дайджест. Городок с повинной (12+)
**05.20** Городок-дайджест. Городок по средствам (12+)
**05.50** Музыкальный алфавит (12+)
**06.00** Смеяться разрешается. 81-й выпуск (12+)
**07.45** Музыкальный алфавит (12+)

СТРАНА

**08.00** День за днём. Итоги
**09.00** Варенье из сакуры (16+)
**11.00** Острова. Лариса Шепитько
**12.00** Страна за неделю
**13.00** Небесный суд (12+)
**14.55** Отец в командировке (12+)
**16.00** Страна за неделю
**17.00** Варенье из сакуры (16+)
**19.00** Александр Беляев. Бунт Ихтиандра
**20.00** Страна за неделю
**21.00** Небесный суд (12+)
**22.55** Большая семья. Всеволод Шиловский
**00.00** Страна за неделю
**01.00** Варенье из сакуры (16+)
**02.55** Адмирал Макаров. 36 дней войны. 1-я часть (12+)
**03.25** Адмирал Макаров. 36 дней войны. 2-я часть (12+)
**04.00** Страна за неделю
**05.00** Небесный суд (12+)
**07.00** Больше, чем любовь. Марк Шагал и Белла: под Витебском

**Сообщи свою новость – получи денежный подарок!**

**Каждый житель Лесного может получить**

**200 рублей,**

**если сообщит сенсационную новость!**

Если вы стали свидетелем какого-то уникального события или происшествия, если можете рассказать о чём-то необычном – звоните и рассказывайте по телефонам: 6-61-30, 8-953-008-17-76 или напишите о сенсации на электронный адрес редакции prolesnoy@yandex.ru.

Сообщайте нам сенсационные новости и получайте ПРИЗ!

## СКАНВОРД

Писатель Иоганн Вольфганг
Российская лыжница Юлия
Имя философа Спинозы
Пушкинский граф
Курорт на Черном море
Дуэт в кубе
Лакомство Эников-Беников
Узаконенная обдираловка
... Броз Тито
Автор «Божественной комедии»
Горная индейка
Еврейский язык
Процесс постановки фильма
Поздно лег, рано встал
Малютка среди гоночных авто
«Отец» геометрии
«Принц сыров»
Вид пальмы
«Бухгалтерская» ткань
Смешарик
Зимняя корка
Разновидность шурупа
Столица Башкирии
Имя Салтычихи (истор.)
Икра осетровых в пленке
Фашистский концлагерь
В какой стране родился Иисус?
Причудница большого света
Восточный ветер
Команда секретарше (анекд.)
Корабль дяди Степы
Перенапряжение
Магия зулусов
Сорт бумаги с тиснением
На каком острове пел Фемий?
Итальянский актер
Река Урал (устар.)

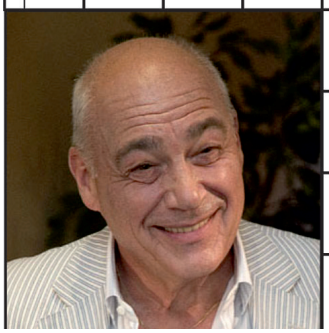

Вектор единичной длины
Застольный финал сказок
Накидка без рукавов
Едкая окись
Непрозрачный сорт фаянса
«Концерт» на нервной почве
Сходни на корабле

## АНЕКДОТЫ

. . .

Стоит гаишник на посту. Погода плохая. Дождь идёт. Вдруг видит — едет «Запорожец» по дороге и виляет из стороны в сторону. Ну, гаишник тормозит водителя:

– Вы пьяны. Дыхните в трубку.

Водитель дышит: всё нормально, трезвый.

– Что же вы едете и виляете?

– Да вы понимаете, вчера день рождения у меня был. Так мне зять дворники от КАМАЗа подарил.

. . .

«Мерседес» ломается прямо посередине дороги. Водители заблокированных им автомобилей возмущённо сигналят сзади. Из «Мерседеса» выходит брюнетка, подходит к ближайшему автомобилю и обращается к водителю:

– Вы не могли бы взглянуть, что у меня там сломалось, а я тут за вас побибикаю?

. . .

Блондинка едет в трамвае. Водитель объявляет:

– Следующая остановка «9 января».

Блондинка в панике начинает метаться по салону:

– А что, раньше никак нельзя?!

**Ответы на сканворд, опубликованный в №14 (157)**

| | | | | | | | | | | | | |
|---|---|---|---|---|---|---|---|---|---|---|---|---|
| Ш | А | Х | Н | А | М | Е | ■ | О | ■ | К | ■ | |
| ■ | Т | ■ | О | ■ | И | ■ | С | П | И | Р | Т | |
| З | А | М | Б | Е | З | И | ■ | А | ■ | Е | ■ | |
| ■ | М | ■ | И | ■ | А | ■ | С | Л | Е | З | А | |
| З | А | К | Л | А | Н | И | Е | ■ | В | ■ | Г | |
| ■ | Н | А | Е | З | Д | ■ | Н | О | Р | М | А | |
| ■ | ■ | Т | ■ | У | А | З | ■ | С | Е | А | Т | |
| А | Д | А | М | ■ | Р | ■ | Т | А | Й | Г | А | |
| Й | ■ | К | ■ | В | И | С | ■ | ■ | ■ | ■ | ■ | |
| Д | Ж | О | Д | И | ■ | ■ | У | ■ | ■ | ■ | ■ | |
| А | ■ | М | ■ | Ш | Л | Е | М | ■ | ■ | ■ | ■ | |
| Х | А | Б | А | Н | Е | Р | А | ■ | ■ | ■ | ■ | |
| О | ■ | А | ■ | У | С | Ы | ■ | С | К | И | Ф | |
| ■ | П | ■ | И | ■ | Б | ■ | А | ■ | О | ■ | Р | |
| Т | Е | П | Л | О | О | Б | М | Е | Н | ■ | И | |
| ■ | Н | ■ | О | Т | С | Е | В | ■ | С | О | С | |
| К | А | Ш | Н | Е | ■ | Д | О | П | У | С | К | |
| ■ | Л | ■ | А | Л | Д | А | Н | ■ | Л | Ь | Е | |

. . .

Девушка в иномарке на перекрёстке не уступает дорогу и врезается в машину. Оттуда выскакивает водитель:

– Девушка! Вы хоть на право-то сдавали?

– Да! И в отличие от тебя – много раз!

. . .

–Водитель автомобиля «Ока», орущий за рулём, немедленно примите вправо!

— Аааааааа!!!

– Сержант Иванов. Ваши документы!

– АААааа! Вот возьмите! Аааа!

– Что вы орёте так?

– Мне страшно! Ааа!!!

– Не надо так бояться нас. Мы, милиционеры, вовсе не страшные. Да и нарушений у вас никаких. Какие у вас нарушения? Превышение скорости? На «Оке»? Ха! Так чего ж вы боитесь-то, а?

– У меня клаустрофобия! Выпустите меня отсюда! Ааа!!

## ПАРЛАМЕНТСКИЕ ВЕСТИ. ЛЕТОПИСЬ

НОВОСТИ ИЗ ОБЛАСТИ

20 лет

# Законодательное Собрание

*Свердловской области*

За минувшие 20 лет сделаны огромные шаги в становлении и совершенствовании регионального законодательства. Правовая база Свердловской области стала основой для развития экономики, социальной сферы, поддержки здравоохранения, образования, науки и культуры, повышения благосостояния населения. В связи с этим мы напомним вам, уважаемые читатели, о законодательных решениях в различных сферах жизни на Среднем Урале за последние годы.

## Признание заслуг регионального омбудсмена

Уполномоченный по правам человека в Свердловской области **Татьяна Мерзлякова** награждена знаком «За заслуги перед Свердловской областью». Награду вручили на торжественном собрании, посвященном 20-летию законодательной власти Свердловской области, которое состоялось 4 апреля 2014 года. Это было признание её заслуг в качестве депутата Свердловской областной думы с 1996 года по 2000 год и как Уполномоченного по правам человека, должность которого она занимает в регионе с 2001 года.

**Людмила Бабушкина, председатель Законодательного Собрания Свердловской области:**

– Законодательное Собрание было инициатором проведения регулярных демографических научно-практических конференций. К нам приезжают светила в области демографии из всех уголков страны. Совместно мы разрабатываем рекомендации и направляем их во все уровни власти. В том числе в Государственную Думу и губернатору Свердловской области. Для себя мы тоже берем в работу много полезного. Например, по итогам таких конференций в области была принята программа «Мать и дитя» – крупнейшая программа, реализуемая уже несколько лет.

Мы рассматриваем проблемы с разных сторон, будь то демографический аспект, миграционный или какой-либо другой, и предлагаем пути их решения. Если вопрос выходит за рамки региона, направляем материалы и предложения в федеральные органы власти, общаемся с региональным правительством и губернатором. Мы не говорим – сделайте, мы предлагаем. Решать задачи можно двумя путями – либо законодательно, через принятие законов, либо через подготовку программ, под которые выделяется бюджетное финансирование.

# Законы – для здоровья и долголетия

С 1996 по 2005 год в Свердловской области формировалась областная нормативно-законодательная база, решались вопросы гарантированного оказания бесплатной медицинской помощи, в том числе, родовспоможения, доступности лекарственного обеспечения, снижения смертности при неотложной помощи, поддержки развития высоких технологий, развития медицины в сельских территориях.

В 2012 году законодательно отрегулированы отношения, возникающие в сфере охраны здоровья граждан в Свердловской области. Деятельность органов государственной власти, органов местного самоуправления, медицинских организаций в сфере здравоохранения была строго регламентирована (Закон Свердловской области от 21 ноября 2012 года №91-ОЗ «Об охране здоровья граждан в Свердловской области»).

Установлены меры социальной поддержки отдельных категорий граждан, в том числе медицинских и фармацевтических работников. Предусмотрен порядок финансового обеспечения в сфере охраны здоровья, в том числе о формировании и реализации государственных целевых программ.

**ВНИМАНИЕ – К ФИЗКУЛЬТУРЕ И СПОРТУ**

Действующее в области законодательство предусматривает меры государственной поддержки и социальной поддержки в сфере физической культуры и спорта в виде денежного содержания, премии в сфере физической культуры и спорта, стипендии в сфере физической культуры и спорта и другие стимулирующие выплаты (Закон Свердловской области от 16 июля 2012 года №70-ОЗ «О физической культуре и спорте в Свердловской области»).

**С 2012 ГОДА УСИЛЕНА БОРЬБА С НАРКОМАНИЕЙ**

Конкретизированы мероприятия по профилактике, а именно – проведение мониторинга наркоситуации и организация антинаркотической пропаганды учреждениям социальной сферы. Уточнены основные задачи областных государственных организаций здравоохранения и областных государственных образовательных организаций в сфере профилактики наркомании и токсикомании. (Закон Свердловской области от 27 февраля 2013 года №9-ОЗ «О внесении изменений в Областной закон «О профилактике наркомании и токсикомании на территории Свердловской области»).

**ДЕЙСТВУЮТ ПРОЕКТЫ!**

Уникальные специализированные центры, такие, как «Сердце и сосуды», нейрохирургический, онкологический центры, служба гемодиализа созданы на Среднем Урале. Свердловская область первой в России разработала и начала осуществлять такие целевые программы, как «Мать и дитя», «Урологическое здоровье мужчин», здесь создана сеть общих врачебных практик и межмуниципальных медицинских центров.

В планах – дальнейшее развитие специализированных и высокотехнологичных видов помощи, реабилитация и паллиативная помощь, информатизация здравоохранения, борьба с социально значимыми заболеваниями, развитие профилактической медицины, решение кадровых проблем.

Таковы предварительные итоги программы демографического развития Свердловской области на период до 2025 года, реализуемой в регионе с 2007 года.

**Рост среднемесячной зарплаты в здравоохранении в 2012-2013 годах**

**Врач**
54 177 рублей
**18,8%**

**Средний мед.персонал**
26 381 рублей
**18,8%**

**Младший мед.персонал**
14 643 рублей
**33,9%**

**Продолжительность жизни свердловчан за последние 8 лет**
**3,5 года**
с 66 лет до 69,5 лет

**Подготовлено по информации пресс-службы ЗССО.**

НОВОСТИ ИЗ ОБЛАСТИ

## География событий

## Кушва

### Четыре гран-при «Молочной благодати»

Продукция предприятия «Молочная благодать» завоевала на XII Международной выставке «Молочная и мясная индустрия» в Москве четыре гран-при. Эксперты поставили наивысшие оценки сметане, кефиру, простокваше и йогурту «Вишня». Кушвинское предприятие также стало дипломантом конкурса «Народная дегустация».

■ «Кушвинский рабочий»

## Серов

### Бросился к тонущему по-геройски

В п. Вятчино под лёд провалился 64-летний рыбак. **Сергей Сотников** - слесарь очистных сооружений, что находятся неподалёку, - бросился на помощь. Он не оставлял попыток достать лестницей рыбака, который в ледяной воде уже отчаялся бороться за жизнь. Это не первый случай спасения: три года назад С.Сотников вытащил из этой же реки тонущего 8-летнего мальчика.

■ «Серовский рабочий»

## Алапаевск

### Две медали за рукопашный бой

17-летний воспитанник алапаевской ДЮСШ №2, кандидат в мастера спорта **Тигран Мхитарян** завоевал две награды на первенстве России по рукопашному бою среди юношей. В демонстрации техники самообороны в паре с условным противником юный боец стал вторым. А в полноконтактном рукопашном бою Тигран завоевал «бронзу».

■ «Алапаевская газета»

## Нижний Тагил

### Персональная выставка к «золотой» свадьбе

В Нижнетагильском музее изобразительных искусств открылась первая персональная выставка художника **Николая Левченко** «Наедине со всеми». Живописец посвятил её близким людям и приурочил к собственной «золотой» свадьбе. На выставке, в частности, представлены работы «Портрет дочери Светланы», «Автопортрет с семьей» и др.

■ «Тагильский рабочий»

## Берёзовский

### Электросетевой комплекс для адресной программы

Новый электросетевой комплекс, построенный специалистами «Свердловэнерго» в городе, обеспечит электроснабжение в активно развивающемся микрорайоне малоэтажной застройки на ул.Жолобова. Напомним, строительство домов ведётся в рамках региональной адресной программы по переселению уральцев из аварийного жилья.

■ Департамент информполитики губернатора Свердловской области

## Верхняя Пышма

### Что должникам «светит»?

К концу марта объём задолженности жителей городского округа за электроэнергию превысил 29 млн. рублей. Из них почти 17 млн. рублей энергетикам должны 2,2 тыс. жителей Верхней Пышмы, не производившие оплату более полугода. В адрес злостных неплательщиков уже инициированы судебные иски.

■ «Красное знамя»

## Тавда

### Молодым семьям выделят 6,5 млн. рублей

В 2014 году предусмотрено 6,5 млн. рублей на предоставление социальных выплат молодым семьям, проживающим в Тавдинском городском округе, на строительство или приобретение жилья за счёт областного бюджета – 4,9 млн. рублей и местного – 1,6 млн. рублей. Об этом сообщил глава городского округа **Виктор Лачимов**.

■ «Тавдинская правда»

## Шаля

### Декретный отпуск с пользой

Городская служба занятости предлагает женщинам, находящимся в декретном отпуске по уходу за ребёнком, пройти обучающие курсы за счёт бюджета. Уже 16 молодых женщин получили новые специальности: оператор ЭВиВМ со знанием 1С: «Управление торговлей», делопроизводитель, повар, продавец продовольственных товаров.

■ «Шалинский вестник»

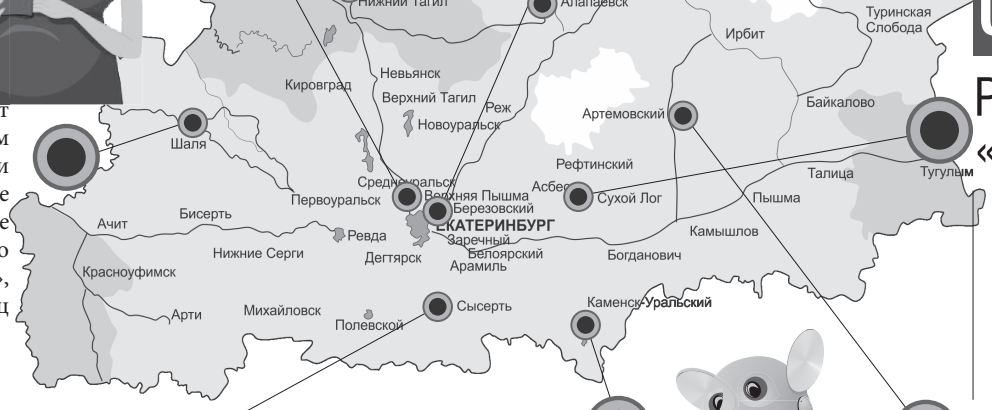


## Сухой Лог

### Растёт количество «электронных граждан»

В начале апреля стартовал очередной этап проекта областного министерства транспорта и связи «Электронный гражданин» по бесплатному обучению 150 сухоложцев пожилого возраста основам компьютерной грамотности. Длительность обучения – 10 дней по четыре академических часа в день. Слушателям будут выданы сертификаты.

■ «Знамя Победы»

## Сысерть

### Семьсот земельных участков для многодетных

В посёлке Бобровский Сысертского городского округа вскоре появятся новые жители. Эта территория - под бесплатное предоставление земельных участков многодетным семьям, имеющим трёх и более детей. Им будут выделены 700 участков. Работы по межеванию территории будут завершены до 15 мая текущего года.

■ Департамент информполитики губернатора Свердловской области

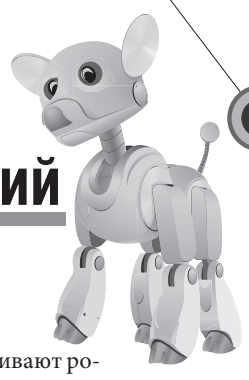

## Каменск-Уральский

### Роботов собирают школьники

Ученики 2-4 и 5-7 классов в школе №40 осваивают робототехнику пока в качестве дополнительных уроков, а со следующего года её элементы планируют ввести в учебные предметы. Школа является базовой площадкой «института развития образования» Свердловской области. Комплект робототехники получен в рамках образовательного госстандарта.

■ «Каменский рабочий»

## Артёмовский

### «Свердловэнергосбыт» увеличил количество окон

С начала апреля в здании Артёмовского межрайонного сбыта ОАО «Свердловэнергосбыт» увеличилось количество окон для приёма платежей от населения за электричество и газ. Есть ещё одно нововведение для удобства потребителей: теперь показания приборов учёта можно передавать через терминал Сбербанка.

■ «Всё будет!»

**Макет страниц «Новости из области» предоставлен ГАУ СО «Информационно-аналитический центр»**
*620014, г. Екатеринбург, ул. 8 Марта, 13, офис 706, e-mail: red@gausoiac.ru. Телефон /343/3776881 дополнительный – 5.*

# Почему муха не падает с потолка?

Всем привет! Сегодня вы пройдёте испытание на логическое мышление и научитесь рисовать портрет!

## ДЕТЕКТИВ

**Найдите две одинаковые картинки**

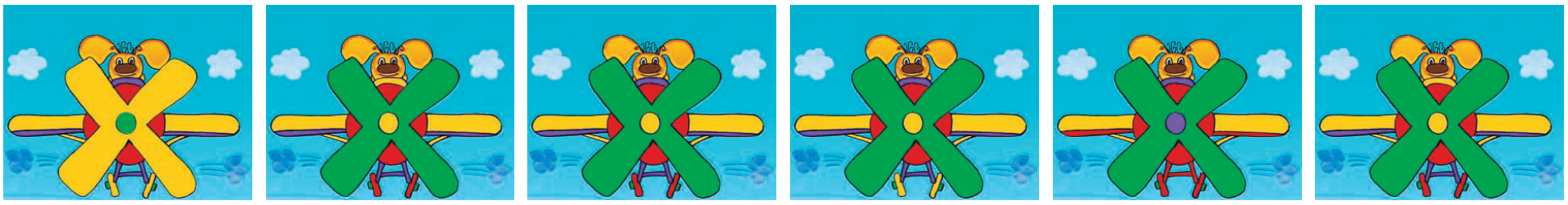

## ВУНДЕРКИНД

**Проверяем логику**

По какому принципу составлена эта табличка чисел? Если вы ответите на этот вопрос, то нетрудно будет и вставить недостающее число в таблицу.

| | | |
|---|---|---|
| 14 | 9 | 5 |
| 21 | 8 | 13 |
| 28 | 9 | ? |

*Верный ответ – в следующем номере*

*Ответ на задачку из прошлого номера: 99 дней*

## СВОИМИ РУКАМИ

**Сегодня будем делать оригинальную коробочку для подарка в виде домика.** Достаточно перенести предложенную схему на картон, вырезать её и собрать домик.

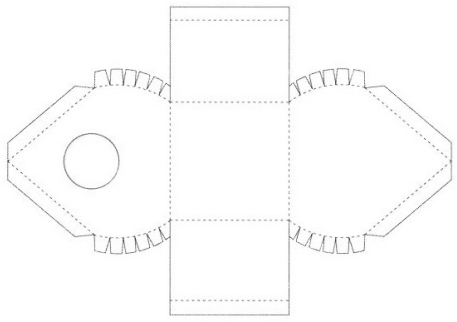

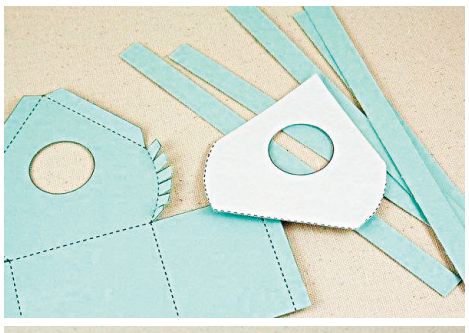

## УЧИМСЯ РИСОВАТЬ

**Давайте попробуем нарисовать портрет!**

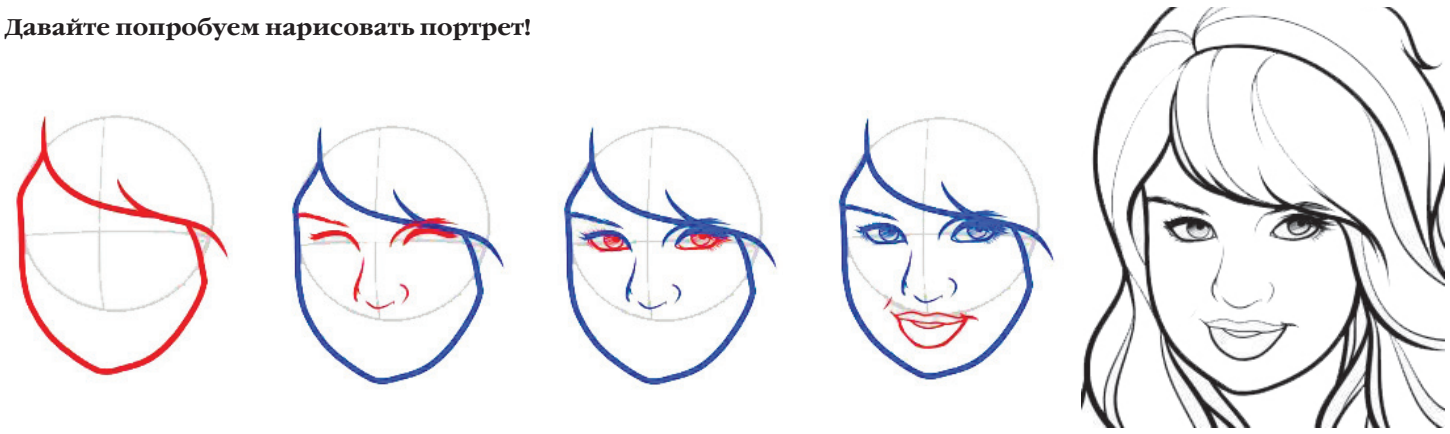

## ПОЧЕМУЧКА

**Почему муха сидит на стене или на потолке и не падает?**

Лапки насекомых заканчиваются коготками, которые помогают им удерживаться на различных поверхностях. Эти коготки обычно захватывают неровности на шероховатых поверхностях. Ведь поверхности, кажущиеся нам абсолютно гладкими, имеют на самом деле массу микроскопических выпуклостей и бороздок. Они и служат точками опоры для крошечных коготков.

У мух на кончиках лап есть специальные подушечки. Они покрыты волосками, которые заканчиваются утолщёнными кончиками. Раньше думали, что это присоски для удержания на гладких поверхностях. Но тщательные наблюдения с помощью микроскопа с тысячекратным увеличением показали, что эти подушечки – никакие не присоски, а желёзки, выделяющие жидкость, содержащую сахара и жир. С помощью этой жидкости муха прилипает к гладкой поверхности и удерживается на ней.

Оказалось, что муха использует для этого аж четыре способа! Впрочем, принцип действия всех четырех способов одинаков: мушиная лапка не отрывается перпендикулярно поверхности, а отслаивается под углом, меньшим 90 градусов. В этом случае сопротивление отслаиванию в разы меньше, так как при этом подушечки отстают от поверхности небольшими участками, ряд за рядом, а не одновременно по всей площади. Если вы имели дело со скотчем, то хорошо сможете это представить: отслоить его постепенно легко, а вот оторвать перпендикулярно поверхности почти невозможно.

## ИГРАЙ

**Солнце и месяц**

Все дети собираются на площадке, выбирают двух ведущих. Ведущие отходят в сторону и тихо, чтобы никто не услышал, сговариваются, кто из них будет месяц, а кто солнце. Участники игры встают друг за другом, кладут руку на плечо впереди стоящего или берут его за пояс. Солнце и месяц подходят к играющим, берутся за руки и высоко их поднимают, получаются ворота. Играющие поют песенку:

*Шла, шла тетеря,*
*Шла, шла рябая,*
*Шла она лугом,*
*Вела детей кругом:*
*Старшего, меньшого,*
*Среднего, большого.*

С этой песенкой они проходят через ворота. Солнце и месяц останавливают последнего и тихо спрашивают: «К кому хочешь – к солнцу или к месяцу?» Играющий так же тихо отвечает, к кому он пойдёт, и встаёт рядом или с солнцем, или с месяцем. Игра продолжается. В конце игры нужно пересчитать, к кому перешло больше игроков.

## УЛЫБНИСЬ

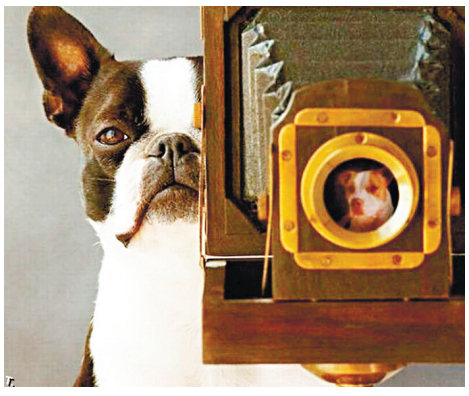

**Полосу подготовила Анна ДЕМЬЯНОВА по материалам сети Интернет**

ПРОЛесной
18 апреля 2014 | № 15 (158)

ПРО ЖКХ

# Коммунальный жанр

## Это касается каждого жителя Лесного

**Сегодня вопрос суммы платы за содержание жилья, вроде бы, ясен. Тариф стоимости содержания одного квадратного метра квартиры, комнаты или иного помещения многоквартирного дома (МКД) может быть установлен администрацией,
(на 2014 год – 18 рублей 70 копеек), а может быть принят собранием собственников многоквартирного дома (он называется индивидуальный тариф).**

Во втором случае тариф может быть больше или меньше тарифа, установленного администрацией. Больше – в том случае, если собственники МКД наметили трудоёмкие работы, например, замену оконных рам в подъездах или ремонт подъездов, благоустройство территорий, организацию стоянок и т.д. Если тариф меньше, значит, и запланировано меньше работ. Надо пояснить, что сам тариф складывается не только из работ, запланированных собственниками МКД, приложением № 3, но и из обязательных платежей, которые указаны в приложении № 1 платы за жилое помещение на 2014 год, – за содержание аварийно-диспетчерской службы, внутриквартальной территории, мусоропровода, газового оборудования, управляющей компании, РКЦ, паспортистов, вывоз ТБО и так далее.

Применение тарифа администрации и индивидуального тарифа имеет свои особенности. Тариф администрации применяется в том случае, если собственниками МКД не избран совет дома и его председатель и на общем собрании, очным или заочным голосованием, не принят индивидуальный тариф. В этом случае не факт, что средства, собираемые по строке «содержание жилья», пойдут на текущий ремонт инженерного оборудования, конструктивных элементов или благоустройство внутриквартальной территории вашего дома. Эти средства будут аккумулироваться в общем котле и расходоваться на усмотрение. Если средства не осваиваются в текущем году, они уходят в общий городской котёл. При принятии индивидуального тарифа собственники дома сами определяют перечень работ по текущему ремонту и благоустройству внутриквартальной территории. В этом случае не освоенные средства остаются на счёте дома, могут быть использованы на следующий год и повлиять на индивидуальный тариф.

**При принятии индивидуального тарифа собственники дома сами определяют перечень работ по текущему ремонту и благоустройству внутриквартальной территории**

Вроде, всё понятно. Не понятно другое – пассивность собственников МКД. Собрать жильцов для проведения собрания невозможно. При заочном принятии решений приходится удивляться безответственности, халатности, а иногда и бессовестности собственников МКД. В письменном решении более чем доходчиво изложены вопросы, поставленные для принятия решения, но собственники либо вообще не голосуют, либо принимают решения, которые абсолютно не соответствуют поставленным вопросам, не указывают данных паспорта, документа о праве собственности на жильё. Всем давно должно быть известно, что порядок в многоквартирном доме наводят и поддерживают жильцы, никто, кроме самих жильцов, этим заниматься не будет. Мы заключили договор с управляющей компанией (у нас это МУП «Техноодом») по обслуживанию МКД, мы и должны контролировать их по всем вопросам, требовать чистоты в подъездах и на дворовой территории, проведения своевременного текущего ремонта, вывоза бытовых отходов, нормального теплоснабжения, водообеспечения, водоотведения и т.д.

Избираем советы МКД, они работаю на общественных началах, это энтузиасты и неравнодушные граждане. Опять же, поддержки в их работе со стороны жильцов дома в большей части не ощущается. Почему? Объяснений не нахожу. Если что и говорят – так это одна беспочвенная критика или огульные оскорбления. Дворы захламляют строительным мусором. Некоторые из собственников владеют двумя-тремя единицами транспортных средств, а иногда на семью получается и большее количество транспорта, и все стараются оставить машины в наших маленьких дворах, на тротуарах, площадках, оборудованных скамейками для отдыха. Во всех дворах есть дети и пожилые люди, из-за этого транспорта они испытывают большие трудности, неудобства, выбираясь из дворовой территории, особенно в зимний период. Советы МКД могут в какой-то степени обеспечить небольшой порядок в этом направлении, но без законов поменять ситуацию трудно. Каждый с себя должен начать требовать уважения к другим. В П-образных домах даже к подъезду не подойти и не подъехать скорой, пожарной и газовой службе. Я уверен, что каждый собственник автомобиля имеет гараж, но автомобилисты всё равно оставляют транспорт во дворах, не думая о том, что приносят дискомфорт детям, пожилым и другим жильцам дома, им наплевать на других. Сами собственники МКД проявляют пассивность, боязнь и повлиять на ситуацию не могут.

**Если что и говорят – так это одна беспочвенная критика или огульные оскорбления**

О собаках уже много было написано в наших газетах. Большинство жителей МКД без уважения относятся к их владельцам. Хозяева четвероногих выгуливают своих питомцев во дворах, на детских площадках или просто на тротуарах. После таких прогулок мы видим удручающее и отвращающее зрелище, особенно весной, когда всё это расползается так, что невозможно найти чистого места. Бессовестность и наглость владельцев собак не имеет границ, здесь нужны законы репрессивного характера. Если это поможет – ведь такие люди на любые законы ставят крест, проще говоря, плюют, проявляя явное неуважение к окружающим. Необходимо на местном уровне принять меры законодательного характера, ужесточающие правила содержания собак (предусмотрев совочки и мешочки).

Во всём, конечно, должна помогать управляющая компания, а она пассивна во многих вопросах. Есть в этой организации грамотные специалисты, которые с удовольствием разъясняют положения жилищного кодекса, подзаконные акты Правительства РФ и региональные положения, вместе с тем, они не имеют желание реформировать свою работу. Практически нет информации в местной печати для руководства активам домов, нет образцов документов. Начальники ЖЭКов ушли в подполье. Внутриквартальные территории захламляются, как и весь город. Предприниматели предпочитают отходы строительной деятельности вывозить в лесные массивы, за гаражные постройки, сваливать в места установки контейнеров для бытовых отходов. Такие места на индивидуальных посёлках превратили в свалки. Что, администрация бессильна обязать таких горе предпринимателей заключать договоры на вывоз отходов с организациями, которые выполняют такие работы? Многие торговые организации вывозят отходы своей деятельности на эти же контейнерные площадки, можно найти виновных по упаковкам, брошенным в этих местах. Необходимо в весенний период провести месячник по выявлению таких лиц, их наказанию и добиться того, чтобы каждый предприниматель заключил договор на вывоз производственных отходов с организациями, которые этим видом деятельности занимаются на законных основаниях.

Есть, наверно, в городе дома, где достаточно активно работают советы, имеют продолжительный и положительный опыт в организации содержания МКД, взаимодействия с ЖЭКами, управляющей компанией, с собственниками жилых и нежилых помещений. Важным вопросом является работа по сдаче в аренду подвальных помещений. Актуальная проблема наличия приборов учёта в квартирах – как заставить собственников поставить счётчики? По этим направлениям хотелось бы на страницах наших газет видеть дискуссию, мнения и подсказки для работы активам домов. Давайте уважаемые жители, собственники помещений, проявляйте активность во всех вопросах, касающихся содержания домов, внутриквартальных территорий, организации стоянок автотранспорта. Прежде всего, каждый собственник должен сам соблюдать нормативные и морально-этические требования: соблюдать чистоту, не курить в подъездах, на детских площадках, не складировать строительный мусор на контейнерных площадках, парковать транспортные средства так, чтобы они не мешали входу в подъезд, движению других машин, а лучше всего вообще не оставлять их во дворах. В последнем случае вы убережёте свой транспорт от ночных повреждений, что у нас часто случается, а, самое главное, не допустите сами при движении по двору каких-либо наездов (не дай Бог!) на играющих во дворе детей и пожилых людей.

**Асхат ФАТХУТДИНОВ**

**P.S**. Заместитель главы городской администрации О.В. Герасимов не стал комментировать письмо, отметив лишь, что согласен со всеми замечаниями.

ПРОКУРАТУРА РАЗЪЯСНЯЕТ

# Успевайте ставить сами

## Если собственники не установили счётчики, им их установят

Ещё в 2009 году вышел Федеральный закон Российской Федерации от 23.11.2009 № 261-ФЗ «Об энергосбережении и о повышении энергетической эффективности и о внесении изменений в отдельные законодательные акты Российской Федерации».

Данный закон обязал собственников помещений многоквартирных домов (в том числе жилых):

**– до 1 июля 2012 года** обеспечить оснащение домов коллективными (общедомовыми), а также индивидуальными приборами учёта используемых воды, тепловой энергии, электрической энергии, (ст.13. п.5);

**– до 1 января 2015 года –** обеспечить оснащение домов индивидуальными приборами учёта используемого природного газа, а также ввод установленных приборов учёта в эксплуатацию (ст.13. п.5.1.).

Неисполнение собственниками помещений многоквартирных в установленный срок обязанности по оснащению многоквартирного дома и жилых помещений приборами учёта используемых энергетических ресурсов влечёт следующие последствия:

1. Организации, которые осуществляют снабжение энергетическими ресурсами или их передачу, обязаны совершить действия:

**– до 1 июля 2013 года–** в части оснащения многоквартирных домов и жилых помещений коллективными (общедомовыми) и индивидуальными приборами учёта используемых воды, тепловой энергии, электрической энергии (ст.13. п. 12.);

**– до 1 января 2016 года –** в части оснащения жилых помещений индивидуальными приборами учёта используемого природного газа (ст.13. п. 12.).

То есть, если собственники не установили приборы учёта, то им всё равно их установят, но собственники также должны будут оплатить все расходы на установку этих приборов учёта, в порядке, который определён настоящим законом (ст.13.п.12).

В случае отказа от оплаты расходов в добровольном порядке лицо, не исполнившее в установленный срок обязанности по оснащению данных объектов приборами учёта используемых энергетических ресурсов, должно также оплатить понесённые указанными организациями расходы в связи с необходимостью принудительного взыскания.

**Собственники также должны будут оплатить все расходы на установку этих приборов учёта, в порядке, который определён настоящим законом**

**Т.П. КАЛЕТИНА, советник юстиции, заместитель прокурора ЗАТО «Город Лесной»**

**Народный музыкально-драматический театр СКДЦ «Современник» ПРИГЛАШАЕТ**

в свою труппу женщин и мужчин в возрасте от 20 до 45 лет.
Мы не проводим конкурсных собеседований и предварительных прослушиваний.
Мы будем рады видеть в своём коллективе талантливых и неравнодушных к театру людей.
Двери Народного театра всегда открыты для ярких личностей, не боящихся сказать своё веское слово посредством великого искусства ТЕАТРА!

Звоните по телефону: 4-15-17.

## АФИША

### СПОРТ

**Дворец спорта «Факел»**
**19-20 апреля**
**10.00** Соревнования по стритболу среди мужских команд, в зачёт 15 Спартакиады работающей и студенческой молодёжи.

**Плавательный бассейн «Факел»**
**22 апреля**
**17.00** Соревнования по плаванию в зачёт 15 Спартакиады работающей и студенческой молодёжи.

**Волейбол:**
ДЮСШ УО (Мира, 30)
**26 апреля**
**10.00** «Пилот» – «Прометей»
**11.00** «Энергетик» – «Комета»
**12.00** «Технари» – «Знамя»
**13.00** «Конструктор» – «Учитель»

**27 апреля**
**10.00** «Учитель» – «Луч»
**11.00** «Энергетик» – «Конструктор»
**12.00** «Знамя» – «Пилот»
**13.00** «Прометей» – «МИФИ»

**Дом физкультуры**
Финальные игры
**29 апреля и30 апреля в 20.00 и 21.00**

**2-7 мая** в помещении ЦГБ им. П.П. Бажова пройдёт XVIII традиционный областной детско-юношеский шахматный фестиваль «Надежда». Телефон для справок 6-90-50

### К/Т «РЕТРО»

**По 23 апреля** 2D «Дивергент» (фантастика) 12+; 3D «Первый мститель»: Другая война» (фантастика) 12+; 2D «Авантюристы» (приключения) 12+; 3D «Ной» (приключения) 12+; 3D «Рио 2» (мультфильм) 0+; 2D «Окулус» (ужасы) 16+;
**По 30 апреля** 3D «Реальная Белка» (мультфильм) 0+; 2D «Скорый «Москва – Россия» (комедия) 12+; 2D «Саботаж» (боевик) 16+.

### ПАРК КУЛЬТУРЫ И ОТДЫХА

**20 апреля**
**12.00** Игровая программа «День доброй игрушки»: итоги благотворительной акции «Поделись игрушкою своей!» в рамках Всероссийской Весенней недели добра, выставка поделок «Светлая Пасха». Павильон развлечений. Контактный телефон 6-08-85

### ДТиД «ЮНОСТЬ»

**19 апреля**
**11.00** Выставка-продажа товаров и услуг предпринимателей города Лесного.
**13.00** Концертная программа, посвящённая юбилею «Центра развития предпринимательства». В программе: дегустации, модные показы, мастер-классы. Справки по телефону 6-82-20.
**20.00** Танцплощадка с участием ВИА «Полезные ископаемые». Справки по телефону 6-82-20

### СКДЦ «СОВРЕМЕННИК»

**16 апреля**
**14.00** Отборочный тур городского фестиваля «Мы всё можем».

**19 апреля**
**12.00** Гала концерт традиционного городского фестиваля детского творчества «Мы всё можем».
В программе: лучшие номера в номинации «творческая деятельность», награждение победителей и участников фестиваля. Помимо творческих номеров участников фестиваля, создают праздничное настроение ростовые куклы, выступления вокального коллектива «Солнечный круг» и циркового коллектива «Игры и игрушки». Вход свободный

**Муниципальное бюджетное учреждение «Социально-культурно-досуговый Центр «Современник»**
**ПРЕДЛАГАЕТ:**
**Детские праздники, дни рождения, корпоративные мероприятия (и многое другое) в помещении буфета Социально-культурно-досугового Центра «Современник». Информация по телефону 4-17-78 с понедельника по пятницу с 10.00 до 17.00.**

### МУЗЕЙ ГОРОДА

Открылся выставочный проект «Русский авангард и Пушкин», посвящённый 215-летию со дня рождения поэта. Проект представляет оригиналы иллюстраций известных российских художников – Натальи Гончаровой и Василия Масютина. В организации выставки принял участие комбинат «Электрохимприбор». Выставка работает до 14 мая.
**18 апреля**
**15.00** Открытие выставки «Пасхальная радость», где представлены работы, выполненные бисероплетением: пасхальные яйца из частной коллекции Галины Хворостиной, иконы, вышитые Людмилой Ильиной и Валентиной Гранкиной. Приглашаются все желающие.
В зале природы музея – выставка «Дворец для скворца». Представлены работы участников городского конкурса, организованного предприятием «Уралмебель»и ДТиД «Юность».
В праздничные дни 3 и 9 Мая городской музей работает с 10.00 до 17.00.
***В выставочном зале МВК (здание ЦГБ им. П.Бажова)*** продолжает работу персональная выставка Евгения Ефимова «Пластинки крутится диск».

### БАЖОВКА

Выставка-экспозиция «Православная Пасха». Большой читальный зал.

В 2014 году Россия отмечает 200-летие М. Ю. Лермонтова. По всей стране проходят конкурсы, чтения, выставки.
**20 апреля**
**13.00** Кинолекторий «Лермонтов в кинематографе». О воплощении образа Лермонтова в игровом кино и фильм «Лермонтов» (1986). Лекционный зал.

***Очередные встречи в клубах:***
**17 апреля**
**18.00** Исторический клуб «Время и мы». Тема встречи: «Украина в огне»;
**19 апреля**
**11.00** Меломаны;
**23 апреля**
**11.00** «Встреча»;
**23 апреля**
**18.00** «Огородник».

**19 апреля**
**12.00** Школа здоровья: «Сахарный диабет». 4-е занятие врача Т.А. Боярниковой.

**25 апреля** библиотека им. П.П. Бажова проводит Всероссийскую акцию Библионочь «Классика в неформате». Чтобы стать участником конкурса, нужно изготовить костюм писателя или литературного героя произведений Гоголя, Пушкина или Лермонтова и зарегистрироваться в библиотеке им. П.П. Бажова лично или по телефону 6-81-97 до 21 апреля. Всех участников конкурса ждут памятные подарки.

**С 23 марта** в зимнем саду работает выставка репродукций, посвящённая 700-летию преподобного Сергия Радонежского «Заступник и Покровитель Земли Русской». Просмотр фильмов:
**19 апреля** «Воскресение Духа» – о Христе;
**20 апреля** «Пасха», «Дух Христа веет через пустыни жизни».

### ГАЙДАРОВКА

Всем! Всем! Всем! Библиотечные сумерки в Гайдаровке!
**25 апреля**
**18.00-22.00** Гайдаровка станет навигатором во времени и пространстве. В «Библиосумерки» можно всё: читать сказки при свечах, участвовать в квестах, тайм-тренинге, мастер-классах, совершить путешествие в Англию и вернуться обратно, открыть фантастический мир Н.В. Гоголя, смотреть мультфильмы, посетить школу времени и свечную мастерскую. А также вас ждёт необыкновенная программа с участием клуба исторической реконструкции «Склавин», театра моды ЦДТ, преподавателей ДШИ, а самых маленьких читателей – кукольный спектакль. Гвоздь программы – песочное шоу! Приобретение билетов по предварительной записи.
Внимание! Гайдаровка ищет спонсоров, готовых помочь с приобретением призов для квестов, конкурсов и необходимого антуража.

про Лесной
18 апреля 2014 | № 15 (158)

СЛОВО – ДЕПУТАТУ

# Геннадий Моськов: Лучший город достоин лучшего будущего

## О процессах развития ЗАТО и нашей готовности к инновациям

**20 марта состоялось очередное заседание постоянной комиссии по стратегическому развитию Думы ГО «Город Лесной». По мнению её председателя Г.Л. Моськова, перечень поручений президента В.В. Путина по вопросам развития ЗАТО «катализировал» мощные процессы формирования новых программных документов, определяющих будущее нашего города в системе ЗАТО Госкорпорации «Росатом». Тем, что его беспокоит, депутат делится с нашими читателями.**

В этом году должен выйти Указ Президента, определяющий статус нашего комбината как ФЯО – Федеральной Ядерной Организации. Ситуация с ухудшением обеспечения здравоохранения в городах ЗАТО, законотворческие инициативы Ассоциации ЗАТО по внесению объективно назревших изменений в ФЗ «О ЗАТО», повышение роли предприятий ЯОК в обеспечении политической стабильности в сложной внешнеэкономической ситуации, обращение генерального директора ГК «Росатом» С.В. Кириенко к Президенту страны с инициативами по улучшению их положения – вот предтеча принятому решению главы нашего государства о необходимости последовательного и планового решения комплекса проблем, накопившихся в наших закрытых городах за последние десятилетия.

Поставлена задача: в довольно сжатые сроки (до июля этого года!) разработать и утвердить Комплексные программы развития (далее программа) каждого из ЗАТО подведомственных ГК «Росатом» и Министерству обороны РФ.

На заседании комиссии присутствовали кроме членов комиссии глава города-председатель Думы В.В. Гришин, его помощник М.В. Кашу и представители администрации. В повестку заседания главой города был вынесен вопрос «о развитии инновационных производств» – один из основных в разрабатываемых программах, так как он связан с задачей создания в ЗАТО новых рабочих мест на вновь организованных производствах. Решение этой задачи должно обеспечить занятость работников комбината, которые могут быть выведены из состава предприятия в процессе реструктуризации, и вывести наш город из статуса моногородов.

На заседании после рассмотрения информации по решению данной задачи в других городах, в том числе ЗАТО Росатома, выступили с различными предложениями В.В. Гришин, В.В. Иванов, Е.Ф. Венгловский, Л.В. Есаулкова, Г.Л. Моськов, С.Е. Черепанов и А.А. Городилов. Все идеи не новы, но актуальны как возможные пути решения наших проблем и развития. Но только несколько обстоятельств не позволили закончить заседание на оптимистической ноте.

Первое: у нас в городе нет хоть в какой-то степени готовности инвестиционных проектов создания производств, подходящих для включения в проект программы. Причем настоящих проектов, а не «проектов». Есть идеи, но для того, чтобы они стали настоящими проектами, необходимы соответствующие проектные работы и финансирование их.

> У кого есть готовые инвестиционные проекты, тот и может рассчитывать на реальное финансирование своего будущего

Как показывает практика, у кого есть готовые инвестиционные проекты, тот и может рассчитывать на реальное финансирование своего будущего. При подготовке программы ГК «Росатом» по развитию ЗАТО в 2009г. реально подготовленные проекты были только у ВНИИЭФ г. Сарова и «ГХК» г. Железногорска. Есть предположение, что и сейчас у них с проектами всё в порядке, а значит и шансы оттянуть на себя львиную долю инвестиций имеются.

Второе: только сейчас на этом совещании из уст главы города прозвучала задача необходимости управления и планирования инновационными процессами в нашем городе, с определением конкретных структур и должностных лиц. Правда, на самом заседании представители КЭРТиУ, ссылаясь на закон о МСУ и полномочия исполнительной власти, заявили, что это не их дело. Но, к примеру, в РФЯЦ ВНИИЭФ у главы администрации есть должность заместителя по экономике и развитию, который непосредственно решает упомянутые задачи, да ещё и пытался формировать идеологию развития ЗАТО на уровне отрасли. А у нас в городе, к примеру, ни одна из действующих муниципальных программ не является программой развития!

Думается, эти обстоятельства тесно взаимосвязаны. Их преодоление – сейчас одна из многих задач, которые необходимо решить для того, чтобы программа развития Лесного была бы лучшей из всех проектов программ развития ЗАТО. Не потому ли, что наш город лучший из всех ЗАТО и достоин лучшей жизни, лучшего будущего?!

**P.S.** По регламенту разработки программы, её проект должен пройти процедуру публичных слушаний, в которых может принять участие каждый из вас. Не пропустите своё будущее.

**Геннадий МОСЬКОВ, ваш депутат**

В ГОСТЯХ У ДАЧНИКА

# Пора в сад!

## Начинаем готовиться к открытию дачного сезона

**Март уже прошёл, но на Урале ещё лежит снег. Какие-либо посадочные работы проводить ещё рано – холодно, и почва не готова. Чем же заняться на участке? Каковы основные работы в саду в апреле? Сегодня вы узнаете: как подготовить землю к посадке, как позаботиться о деревьях и кустарниках, многолетних растениях, газонах и рассаде.**

### Плодовые деревья

Удалите повреждённые ветки и побеги, загущающие крону. На яблонях и грушах вырежьте волчки и ветки, растущие внутрь кроны, и смажьте срезы садовым варом. Залечите морозобойные трещины: скребком зачистите поражённые места и закройте их садовым варом. Удалите прикорневую поросль.

### Рассада

Апрель – самое благодатное время для выращивания рассады. Посадите на рассаду семена капусты, огурцов, физалиса, шпината земляничного, петрушки, кабачка и тыквы. Уже подросли томаты и перцы, пора пикировать рассаду, пересадить её в более просторные ёмкости, такие, чтобы корни в них не загибались, иначе при высадке растение погибнет. Обязательно закаливайте рассаду, проветривайте, выносите на балкон, только осторожно – сначала всего на несколько минут, потом время увеличивайте. Ближе к концу апреля в теплицу можно посадить семена редиса, укропа, салата и астры.

### Ягодные культуры

Если ягодные культуры не обрезали осенью – начинайте их обрезку до распускания почек, как только чуть-чуть подсохнет почва. До набухания почек можно провести раннее весеннее опрыскивание ягодных кустарников, деревьев и внесение удобрений.

Удалите с веток смородины все вздутые почки, они заражены клещами. Большое внимание уделите укрытию садовой землянике, рано вышедшей из-под снега и неприкрытой с осени. Защитите её от подмерзания, ведь ночью может быть отрицательная температура. По мере установления тёплых дней необходимо почистить землянику от сухих пеньков и листьев.

### Цветник

Если клубнелуковицы гладиолусов хранились в комнате, очистите их от шелухи, вырежьте повреждения, обработайте зелёнкой или йодом и оставьте на свету для проращивания.

Подготовьте грядки для посадки – удалите старую мульчу, подрыхлите землю, внесите удобрения. В конце апреля разокучьте пионы, ирисы, флоксы, хризантемы. Пустившиеся в рост стебли опрыскайте бордовской жидкостью (1 чайная ложка на 500-800 мл воды).

### Земляные работы

По мере высыхания почвы удалите опавшую листву, если не сделали это осенью – ведь листья единственный источник заражения грибными болезнями плодово-ягодных растений. Если листья не убрать, то придётся два-три раза проводить весенне-летние опрыскивания от грибных болезней (пятнистостей на землянике, смородине, сливе, малине, парши на яблоне, сферотеки на крыжовнике). Собранные листья сожгите или положите в компост – это уже как вам угодно. Листву собирайте не только под деревьями, но и у забора, и в межрядьях.

Обязательно замульчируйте почву вокруг деревьев, для этого можно использовать не только торф, хвою, но и кору, керамзит и мелкую гальку.

Если с осени на огородных грядках росло зелёное удобрение, то заделайте эти растения в почву, перекопайте грядки.

Подготовьте почву в огороде для новых посадок. Удалите многолетние сорняки, перекопайте почву, внесите в неё перепревший навоз или компост, а также минеральные удобрения, только осторожно, соблюдая рекомендации по внесению. Главное, не переборщить – большинство садоводов вносят удобрений в 3-5 раз больше нормы. Минеральные удобрения в наших почвах лучше вносить вместе с органическими. Средняя норма внесения удобрений –20-40 граммов на 1 квадратный метр. Раздельное внесение минеральных удобрений (кроме азотистых) целесообразно только на старых огородных, торфянистых и дерновых почвах. Следует помнить, что дерновые, торфянистые и огородные почвы не нуждаются в азотистых минеральных удобрениях, им чаще недостаёт фосфористых и извести, реже – калийных.

В конце апреля для борьбы с многолетними сорняками используйте разрешённые ядохимикаты (гербециды).

**По материалам сети Интернет**

# ОБЪЯВЛЕНИЯ

## ПРОДАЁТСЯ

### Детское

• **Кеды – 300 руб., кроссовки – 400 руб. весь апрель! Торопитесь! Количество товара ограничено. Магазин «Бэмби», ул. Мира, 42.**

### Мебель

• Отдам сервант, книжный шкаф (пр-во Румыния). Тел. 6-85-90, 8-909-002-21-43. (2-1)

### Транспорт

• А/м ВАЗ – 2114, 2004 г. в., цвет серебряный, 2 ЭСП, mp3, резина зима/лето, без доп. вложений, торг у машины. Тел. 8-953-006-64-87. (4-3)

### Недвижимость

• 2-комн. кв. по Сиротина, 8, 4-й этаж. Пластиковые окна, сейф-двери, частичный ремонт. 1 950 тыс. руб., хороший торг. Тел. 8-904-54-61-003.

• 2-комн. кв. по Ленина, 101, Цена 2800 тыс. Торг. Встроенная мебель. Тел. 6-00-06 (10-8)

• 2-комн. кв. по ул. Энгельса, 4 «а», 5/5 эт., 48 кв. м, лоджия -3 м, 2 300 тыс. руб. Или меняется на 1,5 или 1 комн. до 40 кв. м, 2-3 эт. с доплатой. Тел. 8-963-274-97-64. (2-2)

• 3-комн. кв. крупного габарита на 62-м квартале, 2 этаж, возможны варианты размена. Тел. 8-904-989-08-76. (10-8)

• 3-комн. кв. по ул. Ленина, 18, 3 эт. Тел. 8-912-254-72-54.

• 3-комн. кв. по ул. Мира, 32, 1 эт. Комната на 62 кв., 14 кв. м, 1 эт. Сад на 42, все постройки, скважина, свет. Электротовары, мебель, одежда б/у. Тел. 8-904-389-56-62, 8-908-927-91-95.

• 3-комн. кв. по ул. Строителей, 4 «а», 4 эт. Тел. 6-19-19, 8-952-743-56-06.

• Гараж. 6х9х3,5, «Компас». Крыша, стены, пол, ж/б. Тел. 8-904-543-80-99.

• Участок земельный в пос. Чащавита. Тел. 8-953-041-12-73. (10-5)

### Бытовая техника

• Морозильная камера «Бирюса» б/у с новым компрессором, вертикальная. Цена 4 тыс. руб. Тел. 8-904-989-08-76 (10-9)

### Разное

• Игровая приставка PS 3, 16 Gb + джойстик + игра (в подарок). Цена договорная. Тел. 8-909-002-21-43, 6-85-90. (2-1)

## КУПЛЮ

• 3-комн. квартиру в районе школы № 72. Тел. 8-909-702-40-02. (10-4)

• А/м Mazda 3. Тел. 8-967-908-84-86.

## СДАМ

• 2-комн. кв. сроком на 5 лет. Тел. 8-908-634-39-23. (2-2)

• Комнату посуточно. Тел. 8-908-918-11-40.

## МЕНЯЕТСЯ

• 3-комн. кв. большого габарита на 62 кв-ле на 2-комн. кв. с комнатой или с доплатой. Или продаётся. Рассмотрим любые варианты. Тел. 8-904-989-08-76. (10-10)

## ПЕРЕВОЗКИ

• А/м Газель-тент. 4,2х2,2х1,8. Профессиональные грузчики-сборщики. Вывоз строительного мусора. Переезды. Сады. Пианино. Тел. 8-950-652-81-68. (4-2)

• Газели. Грузчики. Переезды любой сложности. Разгрузка, погрузка транспорта. А также вывоз строительного и бытового мусора из жилых и нежилых помещений, крупногабаритной мебели из садов и квартир. Аккуратные грузчики. Низкие цены. Тел. 8-952-142-60-35, 8-900-203-98-03, 8-953-055-99-47.

• Вывоз строительного мусора, старой мебели и пр. хлама из вашей квартиры, подъезда, гаража, садового участка. Тел. 8-904-540-62-13, 8-950-652-81-68. (4-2)

• Загрузим, разгрузим, перевезём. А/м от 1,5 до 20 т. Демонтируем любые конструкции. Вынесем, вывезем бытовой, строительный мусор (грузчик от 200 руб./ч, транспорт от 300 руб./ч). Тел. 8-908-918-11-40.

## УСЛУГИ

• Аэропорты, вокзалы, недорого. Дмитрий. Тел. 8-963-031-55-55, 8-904-170-55-55. (3-2)

• Ведущая юбилеев, свадеб, корпоративов, детских праздников. Опыт работы в кафе, индивидуальный подход. Тел. 8-919-375-61-31, 6-13-42. (5-3)

• Все виды строительных работ (пол, стены, потолок) из любых материалов. Перепланировка и утепление жилых и промышленных помещений; плитка, обои, ламинат, линолеум. Тел. 8-908-918-11-40.

• Выполнение студенческих контрольных работ по высшей математике, физике, химии, экономическим дисциплинам, большой опыт работы. Тел. 8-908-908-91-52, 6-95-39, 8-922-179-58-20, 8-950-549-13-94. (5-1)

• Дезинсекция. Уничтожение насекомых. Гарантия. Тел. 9-88-54, 8-906-811-66-77. (2-2)

• Курсовые, дипломные, чертежи! Любые дисциплины! Любые сроки. Договор. Бесплатные доработки. Скидки постоянным клиентам. Звоните по тел. 8-903-086-85-85. (4-3)

• Ремонт, обслуживание, установка сантехоборудования. Устранение засоров. Тел. 6-44-94, 8-906-805-76-36. (3-3)

• Репетитор по русскому языку. Тел. 8-953-381-55-29.

• Юридическая квалифицированная помощь, консультации бесплатно. Тел. 8-906-807-53-02, 8-953-602-20-37. (13-7)

## ТРЕБУЕТСЯ

• Курьер для разноски газет. Тел. 8-963-271-76-51.)

• **Срочно! Ученики поваров, повара! З/п высокая. Собеседование по тел. 8-908-630-81-54.**

## ФАУНА

• Котята породы корниш-рекс (кудрявые), подросшие, 5 мес. Умные, ласковые компаньоны. К лотку, когтеточке приучены. Вет. паспорт. 5 тыс. руб. Тел. 8-950-635-86-81. (6-5)

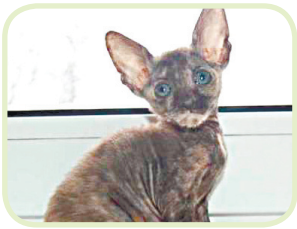

• Подарю замечательных щенков от собаки средних размеров. Тел. 7-12-11, 8-952-143-01-00

• Щенки чихуахуа мини. Тел. 6-19-19, 8-952-743-56-06

## СТОЛ ПОТЕРЬ И НАХОДОК

• Найдена связка ключей с кожаным брелоком. Потерявшему обращаться в офис редакции по ул. Ленина, 35.

• Утеряна сберкнижка, просьба вернуть за вознаграждение. Тел. 4-30-73, 8-952-148-08-33.

• Найдены ключи за ТЦ «Калинка», 26 марта. Потерявшему обращаться в офис редакции по ул. Ленина, 35.

• Найден а/м ключ 16 марта в районе рынка ок. 21.00 – 22.00 ч от а/м Fiat с брелоком сигнализации Tomahawk. Обр. по тел. 8-902-872-80-78.

• Найдена связка ключей 26 февраля возле последнего подъезда Свердлова, 32. Потерявшему обращаться в офис редакции по ул. Ленина, 35.

• Найдена связка ключей 16-17 января в районе УВЦ. Потерявшему обращаться в офис редакции по ул. Ленина, 35.

• Найден самошитый кошелёк с деньгами 28.01.14 с 19 до 21 часа в автобусе 9 маршрута. Потерявшему обращаться по тел. 8-965-537-23-03.

• Найдены ключи на связке 17 января на проезжей части в районе м-на «Кировский» по ул. Мира. Потерявшему обращаться в офис редакции по ул. Ленина, 35.

• Найдена серая, пушистая, ласковая кошечка или отдадим в хорошие руки. Тел. 8-953-058-000-3.

• Найдены ключи с 12 по 15 дек. в районе «Силуэта». Потерявшему обращаться в офис редакции по ул. Ленина, 35.

• Найдены ключи 22 декабря во дворе ул. Кирова, 39. Потерявшему обращаться в офис редакции по ул. Ленина, 35.

• Найдены ключи около дома по Ленина, 51 на дет. площадке 12.09 в 16.00. Потерявшему обращаться в офис редакции по ул. Ленина, 35.

# ОФИЦИАЛЬНО

**26 апреля, в 10.00** состоится I фестиваль по ловле спиннингом с берега «Street fishing». Место проведения – р. Тура, район ж/д вокзала Нижней Туры. Приглашаются все желающие. Информация по телефону: 8-902-871-57-06 (Василий).

**Кто помнит – отзовитесь!**

3 мая в 12.00 в Центральной городской библиотеке им. П. П. Бажова состоится День памяти погибших защитников Отечества «Афганистан и Чечня – наша боль».

Просьба откликнуться и принять участие всех, кто знал и помнит погибших в Афганистане – Максима Белоброва (школы № 68 и № 74) и Владимира Дягилева (школа № 74), погибших в Чечне – Сергея Вакульчика (школа №64), Олега Терёшкина (школа № 72 и ПЛ-78), Михаила Ильина (школа № 68 и Исовский техникум), Виктора Тодорчука (ПЛ -78), Сергея Ерёменко (школа № 68, ПЛ-78), Виталия Дегтярёва (школа № 67, ПЛ-78), Владислава Попова (школа № 67, ПЛ-78).

Тел. 8-908-634-39-86, 6-09-95 (Нелля Ивановна Маркелова), 8-919-375-61-31, 6-13-42 (Елена Михайловна Климина).

## ПОЗДРАВЛЯЕМ!

### С Днём местного самоуправления!

Уважаемые депутаты, муниципальные служащие, ветераны муниципальной службы и все работники органов местного самоуправления! Уважаемые лесничане!

21 апреля в России отмечается День местного самоуправления. Он установлен Указом Президента РФ, дата праздника выбрана не случайно – 21 апреля 1785 года была издана Жалованная грамота городам, положившая начало развитию российского законодательства о местном самоуправлении.

Быть ответственным за решение вопросов непосредственного обеспечения жизнедеятельности населения городского округа – высокая и, вместе с тем, очень трудная миссия. Этот день – праздник и для каждого жителя нашего городского округа. Поскольку местное самоуправление даёт возможность всем гражданам участвовать в решении социально-экономических вопросов, проявлять общественные инициативы, отстаивать свои интересы. Это реальная возможность строить город, в котором мы живём и который любим!

**В.В. ГРИШИН,**
**глава городского округа «Город Лесной»,**
**Ю.В. ИВАНОВ,**
**глава администрации городского округа «Город Лесной».**

РАДИО СИ 91.2 fm
Нижняя Тура Лесной
LOVE LOVERADIO 106.2 fm
РЕКЛАМА НА РАДИО: ЭФФЕКТИВНО, ВЫГОДНО.
ВЫБЕРИ РАДИО!
Тел.: 8(34342) 9-88-38; 4-22-00; 8(953) 380-25-60
E-mail: reklama.les@mail.ru
РЕКЛАМА

реклама
автосалон г.Кушва "ТОКИО АВТО"
СРОЧНЫЙ ВЫКУП АВТО
Замена масел
Автомойка
Шиномонтаж
Утилизация машин
Диагностика двигателей
Оформление счет-справок
Автозапчасти (контрактные, новые)
БОЛЬШОЙ ВЫБОР ЯПОНСКИХ И ЕВРОПЕЙСКИХ АВТОМОБИЛЕЙ с аукционов в наличии и под заказ (ж/д доставка)
АВТОЭВАКУАТОР
ХОРОШИЕ СКИДКИ!!!
КРЕДИТ под 12,9% годовых. На срок от 5 до 7 лет БЕЗ залога / страховки / первого взноса / поручителей.
Тел. 8-922-618-27-80, 8-922-100-75-70, 8-950-632-53-95

Продаётся
Миниатюрная собачка породы папийон.
Ласковая, игривая, очень чуткий и внимательный компаньон.
Тел. 8-982-630-71-48.
Бернята!!!
Швейцарская горная овчарка, мощная, спокойная собака с чувством собственного достоинства.
Тел. 8-922-228-80-67.

реклама
Собирайся, народ, Горка Красная зовёт!
торговый центр Красная Горка
27 апреля в 12.00
состоится праздник «Красная горка»
В программе:
- Город Мастеров (выставка народных ремёсел)
- Концерт самодеятельных коллективов
- Свадебные обряды
- Ярмарочное гулянье
- Вкусные угощения
А так же:
Сюрприз от автосалона «Мазда»!
Ждём вас на площади перед ТЦ «Красная горка»

ВНИМАНИЕ! НОВАЯ РУБРИКА!

ОТ ЛЕГЕНДЫ К РЕАЛЬНОСТИ

# Совсем другая Клеопатра

## Оказывается, знаменитая царица Клеопатра была «синим чулком», а не роковой красавицей

**Долгое время было принято считать, что египетская царица Клеопатра была женщиной неописуемой прелести и ума. Широкую известность она приобрела благодаря любовной связи с императором Юлием Цезарем, а после его убийства – с римским полководцем Марком Антонием.**

### Не красавица

По легенде, Антоний настолько воспылал страстью к красавице Клеопатре, что забросил все государственные дела, армию, законную жену в Риме и почти все время проводил в Александрии, которая была тогда столицей Древнего Египта. Роман их длился десять лет и закончился тем, что в 31 году до н. э. Рим объявил военачальника мятежником и отправил войска под руководством диктатора Октавиана в Египет.

Антоний сражение проиграл и покончил жизнь самоубийством, бросившись на свой меч. А затем умерла и царица, подставив свою грудь под укус ядовитой змее. После её смерти Египет стал провинцией Римской империи. Так описал один из самых известных в истории любовных романов Уильям Шекспир в трагедии «Антоний и Клеопатра».

С веками реальная историческая личность продолжала всё больше обрастать мифами и легендами. Этому способствовал и технический прогресс. В течение XX века, начиная с 1912 года, было снято 38 кинофильмов о «великой соблазнительнице». Многие и теперь ассоциируют египетскую царицу с прекрасной Элизабет Тэйлор, воплотившей её образ на экране.

Однако античные авторы – современники Клеопатры – писали только об её блестящем уме, обходительности и обаянии, но ни словом не упомянули её «ослепительную красоту».

Конец устойчивому мифу о «роковой женщине» положили современные историки: судя по её изображению на обнаруженных недавно монетах того времени, у неё был крупный нос с горбинкой и большими ноздрями, маленькие тонкие губы и острый подбородок.

Кстати, несколько лет назад, кембриджский египтолог Салли Энн Эштон пошла ещё дальше, сумев на основе сохранившихся изображений воссоздать трёхмерный образ царицы. На графической модели знаменитая правительница оказалась смуглой молодой женщиной, сочетающей в себе как греческие, так и египетские черты. Однако и в этой модели не наблюдалось признаков роковой красоты.

...Главным женским оружием Клеопатры было не прекрасное лицо, а изумительный голос. Вот как о ней писал Плутарх: «Красота этой женщины была не тою, что зовётся несравненною и поражает с первого взгляда, зато обращение её отличалось неотразимою прелестью, и потому её облик, сочетавшийся с редкою убедительностью речей, с огромным обаянием, сквозившим в каждом слове, в каждом движении, накрепко врезался в душу. Самые звуки её голоса ласкали и радовали слух, а язык был точно многострунный инструмент, легко настраивающийся на любой лад, на любое наречие...»

**Благодаря своим обширным познаниям царица Египта пользовалась большим уважением среди учёных своего времени**

### Философ, врач, учёный...

В начале XXI века в Лондоне вышла в свет книга британского египтолога Окаши эль-Дэйли «Египтология: Потерянное тысячелетие. Древний Египет в средневековых арабских рукописях». Доктор Эль-Дэйли разыскал в крупнейших библиотеках мира неопубликованные (а значит, и малоизученные) арабские рукописи, относящиеся к эпохе средневековья, перевел их и проанализировал содержащиеся в них сведения по истории Древнего Египта.

Он выяснил, что давно сложившиеся стереотипы в отношении Клеопатры, имеющей славу жестокой и коварной царицы, соблазнительницы мужчин – это результат «чёрного пиара». Начало слухам, порой самым невероятным, о последней представительнице династии Птолемеев положили, скорее всего, ещё римляне, которые презирали Клеопатру и боялись её влияния. Сыграл свою роль в дальнейшем формировании легенды и авторитет великого Шекспира.

А что же писали о повелительнице Египта арабские ученые тысячу лет назад? Доктор Эль-Дэйли обнаружил, что восточные схоласты относились к Клеопатре с огромным уважением. Везде, где в арабских рукописях упоминается эта знаменитая царица, говорится о её уме, знаниях, о силе её интеллекта. Например, Ал-Масуди, живший в X веке, в одной из своих книг писал о мудрой Клеопатре-философе, «которая всячески возвышала статус учёных и любила их общество. Она также писала книги по медицине, магии и косметике, которые хорошо известны всем лекарям».

Другие арабские учёные вторят Ал-Масуди: они пишут о том, что почти каждую неделю Клеопатра собирала учёных мужей и философов у себя при дворе на «семинары» и на равных участвовала в их дискуссиях, обсуждая научные и философские вопросы, умея поддержать любую тему. В рукописях упоминаются её занятия математикой и медициной, говорится о том, что она придумала рецепт средства против выпадения волос.

Доктор Эль-Дэйли уверен, что средневековые арабские учёные, писавшие о Клеопатре, имели доступ к сведениям, полученным, что называется, из первых рук, и, возможно, даже к книгам, написанным самой Клеопатрой, которые до наших дней не дошли.

По его мнению, многое из того, что говорится в средневековых арабских рукописях о Клеопатре, заслуживает доверия. Ведь сейчас многие, слепо принимая за истину полумифический образ египетской царицы, забывают о том, что она родилась в Александрии – научной и культурной Мекке тех времён.

**Лада ГИЛЬМУЛЛИНА**

про Лесной 6+
**18 апреля 2014 года** | № 15 (158)
Цитирование и использование любых материалов возможно только с согласия редакции
Свидетельство о регистрации ПИ № ТУ 66-00632 выдано Управлением Роскомнадзора по Свердловской области 24.02.2011

**Учредитель** ООО «Проконсалт»
**Издатель** ООО «Проконсалт»
**Адрес:** 167000 Республика Коми, г. Сыктывкар, Октябрьский пр-т, 18–45
**Главный редактор** О. С. Клименко
**Ведущий редактор** Вера Макаренко
**Выпускающий редактор** Екатерина Холкина
**Верстальщик-дизайнер** Алёна Локотилова

**Адрес редакции:** 624201 Свердловская область, г. Лесной, ул. Ленина, 35, тел. 6-61-30
**Контакты**
**Ведущий редактор:** 8-952-740-22-91
**Размещение рекламы**: 8-953-008-17-54, 8-953-602-10-35
**Корреспонденты:** 8-953-008-17-76, 8-950-652-38-36
e-mail: prolesnoy@yandex.ru

Материалы газеты со значком ■ публикуются на правах рекламы.
**Отпечатано** в ГУП СО Нижнетагильская типография: 622036, г. Нижний Тагил, ул. Газетная, 81.
**Номер заказа 1360**
**Тираж 10 000 экз.** Бесплатно.
**Номер подписан в печать 17.04.2014 г. в 17.00.**
Мнение редакции не всегда совпадает с мнением авторов публикаций